昭和八年三月二十二日第三種郵便物認可 郵政特准掛號認爲新聞紙類
康德二年十一月十八日（舊曆十月廿三日） 大同報 星期一 第一千三百三十八號 （第一版）

大同報

本報創刊西曆一九三一年
發行人 希哲 編輯人 彭年 印刷人 富賀澤民
社址 新京東六馬路（國務院前）
電話（本日） 編輯局 營業局 俱樂部
報費 一份國幣五分 一個月國幣壹元壹角 外埠郵費在外
廣告價 一行（五號字十二字）一日壹元 特別地位加倍 長期另議

反蘇運動已熾烈化 赤軍一部揭起叛旗
監視所與赤軍戰車隊冲突

【哈爾濱十七日電】蘇聯各地屢有反蘇運動，而赤軍之一部又揭反旗，據此間某機關得報，滿蘇國境額爾古納河對岸於十一月二日午後二時，駐屯該地附近之赤軍戰車隊忽揭反旗襲擊K、P、U、監視所，監視所懇求隣接監視所及飛行隊之應援，對於該隊加以機關槍及爆彈，戰車隊以拚命的應戰，遂不能抗，至退却於黑龍江冰上途中墜落河中，反抗戰車之乘組員全部，與機共運命矣、

駐南京之雨宮武官 晤唐外交次長
說明日本對華根本策

【南京十七日電】南京駐在雨宮武官十五日午前九時，赴外交部，與唐次長會見，對於漢口之排日宣傳，上海不祥事件、及華北自治運動等時局問題，說明日本軍部之根本方針，且質問國民政府之種種意向，並希望國民政府有誠意之處置云

調整地方財政應急策 高橋藏相核定

【東京十六日電】日本大藏省以調整地方財政交附金爲中心之地方財政應急策，曾於十五日之預算省議，提出議題，由賀屋主計局長報告此案之內閣調査局案，力說由十一年度起，勿論從何等形式上，必須緊急的實施之理由，仰新高橋藏相之政治的裁量，結局，擬以應用的金額，由十一年度起，定向窮之之地方町村，發給欵項，其在多年，成爲懸案之整理地方財政之交附金問題，爲救急策，已見有解決矣，再對於金額方面，因現在尙未由內務省正式提案，故此後內務省與大藏省之間，決行折衝，大概高橋藏相，基於調査局案（約二千萬圓）之主旨，予以承認也，今後兩省之交涉，定以調査局案爲中心而行之，又就交付金之財源、在政府之一部有應增稅之主張，相當有力，故在當日之省議，此點亦爲問題，結局因高橋藏相之裁奪，雖一部亦由增稅，他日則有俟乎一般的財政整理，決定該財源以一般歲入補充之，由而該財源，結局有俟於公債者居多云

臺灣施政 四十年紀念

【東京十六日電】臺灣總督府爲施政四十周年紀念事業之

歐美諸國醞釀投資內蒙機會
美人提出借款百萬於蒙政會

【奉天電話】據此間某方得報，在內蒙百靈廟一美國人，對蒙政會提出，借款一百萬圓，作開發蒙古之資金，蒙政會婉言拒絕，邇來歐美諸國，對於醞釀投資內蒙，實掀起東亞經濟界之衝動，其趨勢如何，自堪注目云、

西人記者游滿抒感 認爲建設進步神速（上）

滬上西文新聞界之權威字林西報，於九月上旬曾遴選幹員，伯登葛雷芬（PEYTON GRIFFIN）來滿考察政治經濟，以及社會民情，葛氏逗遛凡兩星期遍游京哈連奉以及其他重鎭，對於我國之形形色色本諸實地印象迭作深刻之評述，滿洲爲葛舊游陳叙各節要皆不失中肯，且指摘各點亦頗足借鑑，故特自該報九十兩月中刊登葛氏各文選擇大要彙集成篇以供參考。

回憶五年以前興游北滿，曾道出長春市內，路途既坎坷難行工商又復凋零不振，煙霧瀰漫惡臭四溢，如過鮑魚之肆如入長睡之鄉，游入旅客常多裹足以爲窮鄉僻地將永無發達之日，孰知天道周星無往不復，往昔衛接中東南滿兩線之小驛，乃爲王氣所鍾而頓成時代幸兒由一暮氣沉沉之舊埠一躍而變爲遼東新國之首都，滄海桑田良有以也，

瀕自新國成立對于首都之建設計劃精密力求完備舉凡道路與畫工商地區溝渠之分配游園之設置，應有盡有，是以年前滿目荒涼遍地荆棘之沙漠卒以其不屈不撓之精神堅毅果敢之努力，而使崇樓大厦日與月盛如雨後新筍及時怒發，街衢則康莊四達屋舍則櫛次鱗比，加以三園四苑點綴其間益使都市景色應接不暇，茍其既定計劃遂步實現則三五年後舉世名都對之當無愧色矣、

自京哈線軌路變更游人可乘滿鐵特急『亞細亞』於四小時內逕抵號稱遠東巴黎之哈爾濱十三年闊別之名地，今得重游不禁生山河依舊人事全非之感，蓋自路權移管蘇聯籍員司全部解雇，統計家族親屬兩萬有奇離哈以前曾以鉅額退職金大事揮霍

國境紛爭處理委會 與蘇聯之極東政策（七）

其外省方面擬派西歐亞局第一課長，而陸軍省方面亦擬派軍務局軍務課田村少佐來滿，但日本對策之根本方針如左、

一、蘇聯側擬其於處理委員會應附託之紛爭種類，列記於條約之中，而日本方面，則將所有國境紛爭附託於委員會，該紛爭如果在委員會上程中，應確立不訴戰爭之根本方針、

二、其於國境紛爭處理有不可分的關係之滿蘇國境劃定，應與紛爭處理委員會另行考慮之其於依外交交涉，或國境劃定委員之設置，應採取漸次的解決主義爲基礎，九月廿四日田村少佐，西課長到新京時

而田村少佐即與關東軍各幕僚會見，西課長亦即與大使館，滿洲國外交部幹部會見，報告本省之解決案並探聽協議現地案，現地關係方面，就設置國境紛爭處理委員會，並無何等反對之意志，而以該委員會辦理紛爭勃發後之問題，欲防止紛爭勃發於未然，可先成立國境確定委員會，用以維持日滿蘇之和平，然以蘇聯最近動向觀之，一面提議設置國境紛爭處理委員會，表示調協態度，而一面擴大滿蘇國境兵備，故意移動國境標識於有利地點，固仍取及日滿之態度，對於本疑題之熱意究爲何，實爲問向關於此點，如蘇聯不見反省，本問題之前途，不容樂觀，故現地機關，本於希望三國平和的協調主義對於紛爭處理委員會之設置表示贊意，但問題之根本的解決則時期尙早，而表明反對態度其理由爲

日出席海縮兩代表 由東京赴倫敦

【東京十六日電】出席海軍縮本會議之永野、永井日本兩全權，攜同隨員一行，於十六日午後三時由東京出發搭車西下，將經由西比利亞赴倫敦云、

樹立舉行臺北福州間二五〇啓羅之親善訪問飛行案

一、樹立舉行臺北福州間二五〇啓羅之親善訪問飛行案會經有吉大使與南京政府交涉中，十五日因有南京政府之正式許可，故加賀飛行士操縱日本空輸會社之福輿嘉機，其他六名同乘，携帶由中川總督寄福州知事之書信豫定本月十九日午前九時，由臺北出發，同十時半抵福州，在該地舉行臺華親善之交驩後，豫定廿一日午前歸還，此計畫爲近日將設南方航空路之階段，極可注目云

岡田首相訪問園公 對時局問題作重要協議

【靜岡十六日電】由大演習陪觀就歸京之途之岡田首相十六日午前九時四十分赴興津坐漁莊訪問西園寺公，會談約一時間，首相先述內閣審議會之設置，肅軍問題，陸相、遞相更迭之經緯，地方選舉之實績及其他重要問題次謂明年度豫算編成，雖決按照上年度同樣公債漸減主義及財政改善致萬全之力，然以現下之國際情勢而採國防第一主義，在對於農村漁村之經濟更生等講最善方法意圖下，而當豫算之編成云云、纔復披陳對六十八議會有預算案等重要法案之多數提出，而希望通過成立，以視政友會之辯法如何，得推察政局情勢異變、彼時有斷乎謀刷新政界之重大決意，次復謂對華問題狙擊水兵事件等不祥事件之發生實屬遺憾，我國始終以促中國側之反省，導成眞的日華親善關係尙極力調整兩國關係對於南京政府錄國有問題，帝國政府不會乎中國實情之見地，一任外務，大藏兩省講適當對策關於軍縮會議事則派永野、永井兩全權當微妙的國際情勢善處之任，詳細說明政府之所信，老公對首相意甚爲諒解而聽捷首相善處時局，會談乃終，首相於午后零時三十九分由靜岡歸京、

日本天皇陛下 幸霧島神宮拈香
乘馬蒞種馬場閱覽

【鹿兒島十六日電】日本天皇陛下，於午前九時，出行在鹿兒島車站乘御用火車於十時廿一分蒞霧島神宮驛，御汽車四十分蒞神宮，行禮如儀，十時五十五分幸種馬場，換御白馬，行二里，約半小時，蒞展望所進餐，午後二時十分回鑾，午後三時六分，蒞鹿兒島，還幸行在云、

聯蘇在新疆赤化之狀況（四）

三、副主席和加尼床子，爲籠絡回教徒，擁有空位，曾在新疆民衆第二次全體會議大會，對四、一二事件（新政府之樹立）謳歌蘇聯之援助，

四、財政廳長兼外交署長陳德立，乃以前廸化蘇領事之一使用人，完全被蘇聯側之籠絡，

五、新疆監察管理局長，鮑歌寧，有蘇聯國籍，

同 副局長 張英吾、靑年急進派，

同 總務科長 王立祥，煽動外蒙獨立之上海共產黨之著名分子，

六、其他又聘多數顧問，最近各廳更增設蘇聯人之副廳長及秘書，掌握實權，新疆政治監察管理局（設於廸化，伊犂，塔城，烏蘇，承化等地）類似蘇聯之舊有『高等保安警察機關』有極大之權力內分總務政治、軍事經濟，國際檢查等部各部有特務隊，即係肅淸反抗全新疆共產分子者之特殊使命機關，確係新疆赤化之策源，又，在廸化有黨執行委員會在新疆中國共產黨政治局長（米海爾包道洛夫）及連絡部長（史太邦，斯庫臥爾直奧夫）均係蘇聯人，掌握實權努力赤化『沙爾特』族『通鋼』族等，又，廸化中學校，師範學校之教師，各病院之醫師，其主體亦蘇係聯人，軍隊之武器，編制，訓練等，盡屬蘇聯式，有多數之蘇聯人顧問，教官，駕駛員在內新疆軍官學校竟有二十人以上，教官大部分係蘇聯人，尙有受蘇聯之支持之白俄人（？）部隊（稱數千人）及蘇聯人駕駛之若干飛機戰車，諸如此類，現在關於蘇聯赤軍之存在，情報雖有種種但嘗不似外蒙之常駐，但一方面聞有在『土耳其坦』軍司令官雅才夫與參謀長共視察新疆罰

在廸化『中國人（土耳其斯坦）欣然宣言獨立，希望成爲喀什噶爾自治共和國與蘇合併』云云、

四、最近中國之親蘇容共政策與新疆

第三國際，最近第七次大會，謀將各種反帝國主義團體，共同團結，決議赤化重點，指向中國，而蔣介石，反於此事以討紅隸手，又感日本對華工作之威脅，不但不抗議，乃再轉容共政策，一面牽制日本及列强，他面方與紅匪行政治的解決，此後於四川省方面，求對日之根據地，

又據一說，中國默認中國共產黨占西北數省，爲中蘇合作條件之一，謂結有左記之西北協定，當此喧傳新疆獨立將行蘇化之時有中國駐莫斯科大使館武官旅行新疆蘇新之接近亟足注目焉，協定要旨如左

△中蘇西北協定要旨（七月一日締結）

一、蘇聯承認新疆爲中國行省之一，

二、蘇聯承認放棄中國共產黨紅軍之華中華南，中國承認該紅軍在西北地方行動，移駐陝西，甘肅，山西，青海，寧夏，內蒙等處但不許東侵，

三、不得防害紅軍移動，

四、不許蘇聯，中國共產黨在中國宣傳赤化，

五、有第三國侵害中國邊境時，中蘇有共同防備之義務，

據此則似可謂蘇聯已如外蒙捨棄新疆宗主權之名，而公然得有自新疆以至中國西北部之赤化權歟？

日加通商交涉 加拿大側讓步 彼此主張一致

【東京十六日電】日本與加那大間之通商調整交涉，隨金克內閣成立在金克首相與加藤公使之間，已開談判，目下正在進行中，對於日本之要求二點，

一、緩和撤廢滙兌補償稅，

一、緩和加那大產業保護關稅之一部，

加那大側已讓步，大體主張一致，急行細目交涉之後，加那大側豫定改正現行對日關稅法，公布新關稅法，日本側亦着手改正對加那大關稅云，

畫釋 春秋列國志【303】

廖經世畫

第七十一回 晏平仲二桃殺三士 楚平王娶媳逐世子

三

莊賈問穰苴出軍之期，苴曰期在明日午時，某於軍門專候同行，勿過日中也，言畢別去，至次日午前，穰苴先至軍中，喚軍吏立木爲表，以察日影，因使人催促莊賈，賈年少素驕貴，恃景公寵幸看穰苴全不在眼，況且自爲監軍，只道權尊勢敵，緩急自由，是日親戚賓客，俱設酒餞行，賈留連歡飲，使者連催，坦然不以爲意，穰苴候至日影移西，軍吏已報未牌，不見莊賈來到，遂分付將木表放倒，傾去漏水，竟自登壇，誓衆申明約束，號令方完，日已將晡，遙見莊賈高車駟馬，徐驅而至，面帶酒容，既到軍門，乃從容下車，左右擁衛，蹺上將臺，穰苴端然危坐，並不起身，但問監軍何故後期，莊賈拱手而對曰，今日遠行，蒙親戚故舊，攜酒餞行，是以遲遲也，穰苴曰，夫爲將者，受命之日，即忘其家，臨軍約束，則忘其親，秉枹鼓，犯矢石，則忘其身，今敵國侵陵，邊境騷動，吾君寢不安席，食不甘味，以三軍之衆，托吾兩人，冀旦夕立功以救百姓倒懸之急，何暇與親舊飲酒爲樂哉，莊賈尙含笑對曰，幸未誤行期，元帥不須過責，穰苴拍案大怒曰，汝倚仗君寵，怠慢軍心，倘臨敵如此，豈不誤了大事，即召軍政司問曰，軍法期而後至，當得何罪，軍政司曰按法當斬，莊賈聞一斬字，纔有懼意，便要奔下臺來，穰苴喝教手下將莊賈擺縛，牽出轅門斬首，嚇得莊賈酒全無，口中哀叫討饒不已，左右從人，忙到齊侯處報信求救，連景公也吃一驚，急叫梁邱據持節往諭，特免莊賈一死，分付乘軺車疾驅首，已號令轅門了，梁邱據尙然不知，手捧節符，望軍中馳去，穰苴喝令阻住，問軍政司曰，軍中不得馳車，使者當得何罪，答曰，按法亦當斬，梁邱據面如土色，戰作一團，口稱奉命而來，不干某事，穰苴曰，既有君命，難以加誅，然軍法不可廢也，乃毀車斬驂，以代使者之死，梁邱據得了性命，抱頭鼠竄而去，於是大小三軍，莫不股栗，穰苴之兵，未出郊外，晉師聞風遁去，燕人亦渡河北歸，苴追擊之斬首萬餘，燕人大敗，納賂請和，班師之日，景公親勞於郊，拜爲大司馬，使掌兵權，史臣有詩云，

寵臣節使且罹刑，國法無私令必行，安得穰苴今日起，大張敵愾慰蒼生，

諸侯聞穰苴之名，無不畏服，景公內有晏嬰，外有穰苴，國治兵强，四境無事，日惟田獵飲酒，略如桓公任管仲之時也，一日景公在宮中與姬妾飲酒，至夜意猶未暢，忽思晏子，命左右將酒具移於其家，前驅往報晏子曰、君至矣，晏子玄端束帶，執笏拱立於大門之外，景公尙未下車，晏子前迎，驚惶而問曰，諸侯得無有故乎，國家得無有故乎，景公曰，無有，晏子曰，然則君何爲非時而夜辱於臣家，景公曰，相國政務煩勞，今寡人有酒醴之味，金石之聲，不敢獨樂，願與相國共享，晏子對曰，夫安國家，定諸侯，臣請謀之，若夫布薦席陳簠簋者，君左右自有其人，臣不敢與聞也，景公命回車，移於司馬穰苴之家，前驅報如前，司馬穰苴冠纓，披甲，操戟立於大門之外，前迎景公之車，鞠躬而問曰，諸侯得無有兵乎，大臣得無有叛者乎，景公曰，無有，穰苴曰，然則昏夜辱於臣家者何也，景公曰，寡人無他，念將軍軍務勞苦，寡人有酒醴之味，金石之樂，思與將軍共之耳，

本日一大張

本牌唱機堅固 敏捷樣式新穎 家庭旅行携帶 便利薄利主義 定價便宜由十三元起碼至四十元不等歡迎顧客遂意參觀 代售各大公司唱片無美不備 經售勝利各種無線電收音機

收音清亮 價目公道

電話二一二一九〇番

愼昌公司

松本醫院

詳細診斷 誠心治療

小兒科。性病科。痔疾科。內科

鴉片嗎啡海洛英專戒療法

日本橋郵便局前 電話三—三七五六番

隨意入院 隨時前往診治

製冰冷藏

保管費從廉

鮮魚冷凍冷藏保管・鮮果冷藏保溫保管

新京製冰冷藏部 新京鐵道北住吉町九 電三—三八三五

老火車牌牙膏・牙粉

品質高超・價目低廉・

凡人於早起之後、夜眠之前，若使用老火車牌牙膏或牙粉刷牙後，則心身上之爽快口腔之清香，牙齒之潔白，實非言語所能形容者也、

各地貨店均有代售 隴同昌行牙粉工廠製

如君患皮膚病因而發癢唯有一法治之即塗滅疥於患處立能止癢並恢復原有之狀態

拜耳大藥廠

M-35-4

趙朱氏 劉煥章 共同啓事

爲登報聲明事現因趙朱氏已將自己在新京城裡開設之積得金及在新京頭道溝開設之積得玉兩號生意完全由劉煥章接兌已於本年十一月九日經双方同中立契並已向新京總商會備案各在案玆特鄭重聲明自本年十一月九日起所有新京城裡積得金及頭道溝積得玉兩號生意之欠裡欠外各項債權債務以及從前以後所有之應擊作保連環承保批買貨物批賣貨物並兩號所辦之一切事宜完全由劉煥章擔負全責與趙朱氏毫不相干所有上述兩號之圖章無論以前及將來發生何種糾葛時亦與趙朱氏毫不相干再公主嶺河北積得玉興記河南積得玉琛記鐘記彩記等號生意完全係趙朱氏自己出資所設立與劉煥章及新京城裏積得金頭道溝積得玉兩號生意并無絲毫關係而劉煥章自接兌新京城裏積得金及頭道溝積得玉兩號生意後如有意外債務或其他擔保等各事發生時自登報之第一日起務於一星期以內直接向劉煥章交涉逾限概不負責又劉煥章已於本年十一月十二日完全脫離積得金銘記及各分號之經理責任與趙朱氏現在之各號生意毫無關係合併聲明

冀察魯自治機運成熟
宋哲元宅開各巨頭會議
韓復榘蕭振瀛等已融如水乳
最近將有驚人的進展

【北平十六日電】宋哲元、蕭振瀛、秦德純諸人等河北省之首腦要人、五日夜直至十六日晨、在宋哲元宅、大開會議、決定最後的態度、又、山東之韓復榘、亦無隔閡蓋已諒解成立、華北三省聯盟之自治確保運動、將正式的開演、情勢有甚急之展開、甚堪期待云、

宋韓結成民治防共救國會

【北平十六日電】十六日午後六時、聚集萊處之各階級之代表者一團、竟結成民治防共救國會、會議五小時餘、已向中央、宋哲元韓復榘等發出通電宣言、開首對國民黨政治有峻烈的批判、繼更指摘蔣介石有意牽制華北自治、結連共匪、河北省民除自治自衛外、別無良策、而促宋韓兩氏之蹶起云、

自治急先鋒殷汝耕再通電

【北平十六日電】殷汝耕以下戰區各機關代表、十六日晚又發第二驚人之通電、請詢宋、韓兩氏、有更進一步對自治政權樹立之具體工作、强力進言之形勢云、

松岡總裁對華北重要談話

【大石橋十六日電】松岡滿鐵總裁、爲滿鐵事業報告、十六日午前九時、由大連出發搭亞細亞、携同佐藤理事、藤井秘書、就就任後第一回東上之途、十六日晚刻到新京後、會見南關東軍司令官西尾參謀長、板垣參謀副長等、就緊迫的最近華北時局交換情報、懇談多言、因軍部對華北之方針如何一時中止東上、或將回大連總裁在車中談話如左、

華北時局實有重大化之虞但情報不齊、難以明白豫測、只待軍事當局之善處而已、夲華北過去之歷史與南京分離 全在特殊事情之下而定、爲此滿鐵之力、如有必要時、願以全力協力之、華北時局與滿鐵之機構改革、興中公司均無惡影響、總之願在新京、會談後務期東京之行成行、然或因故先回大連、亦未可知云云、

赴日參觀之海軍軍官

滿洲國海軍武官之日本參觀團一行、十六日午後三時四十分列車到京、翌日起程赴日、

對於日華事態
交換種種之意見
蔣作賓會晤須磨總領事

【南京十六日電】歸國中之中國駐日大使蔣作賓氏、十六日午前八時會見須磨南京總領事、就目下之日華關係交換無隔閡意見、該會見須磨總領事就以下

一、上海陸戰隊水兵殺害事件、
一、最近在各地發生之排日運動並一般對日空氣惡劣問題、
一、自治運動及其他華北諸問題、
一、關於五全大會討議情形

國民政府當局之意思、質問後並說明日本側對以上之方針蔣大使就其各項、質問答謂、『近來世間謠言流布、謂五全大會、關於對日方策、作重大協議、且變更重要方針、但余與廣田外相會談表示之意見、無何稍異、國民政府之對日外交絕對不加變更』云云、更言及專任外交部長問題之國民政府當局、已內定蔣作賓氏、爲外交部長、伊謂若正式任命時、決粉身碎骨、整飭日華關係、努力轉佳之云、

石射總領事發佈告
取締謠言安定人心
日華開戰說不可信

【上海十六日電】上海寰樂安路、南京路兩事件發生以來、流言蜚語四出、人民慌恐已極、猶如戰爭之將臨、實係上海堪憂之狀態、石射日本總領事、十六日、爲取締謠言以安人心計、特發聲明如左、

查閘北方面將起戰爭之說及不穩謠言、在數星期前、即流布市上、此等謠言之傳布確係有意動搖民心之奸徒所爲、不難知之、再因陸戰隊兵士被狙擊件事、竟有揑造

閘北方面住民、多有紛紛逃入租界內避難者、租界內秩序之維持上、實不喜此等狀態、然今者因中國住民之動搖、其於日本居留民間不能不無影響仰爾日本居留民等在此時期切勿輕信前者無根據之流言蜚語、各安生業可也、倘有擅佈流言、故意滋擾者定行嚴懲不貸此佈、

哈埠白系俄人
鼓吹大亞細亞主義

【哈爾濱十六日電】現在居留哈爾濱之白系俄人共約二萬餘人、前者濱江省協和會事務局自十月上旬以來、在該白系俄人事務局內、設置亞細亞協會、以便於此等國籍者之中堅階級、鼓吹大亞細亞主義之精神、並解說滿洲國及五族協和之新精神、以之擔任此項指導任務、現在會員數已經二百餘名、總而言之、彼等皆有中等程度之教育、對於亞細亞之研究熱誠、極爲旺盛、頗收很好成績也、協和會當局方面、擬以此等青年階級而養成爲將來有力之指導者以喚起散在全滿各地之白系俄人醒起、而擔當該等之統制指導之方針也、現在散在北滿沿線之白系俄人、其綏濱線計有一萬五六千人濱洲線計一萬餘人、再有現在設立之短期日語講習會已有男女百餘名之出席以學習日本語、該等之成績亦頗良好云、

英國總選舉
政府黨得四二一票
在野黨得一七八票

【倫敦十五日電】據截至十五日午後九時十五分之總選舉結果、各黨之當選者人數如左、

△政府黨
保守黨　三七九
國民自由黨　三一
國民勞動黨　八
國民黨　二
無所屬　一
計　四二一

△在野黨
勞動黨　一五三
獨立勞動黨　四
自由黨　一六
獨立自由黨　四
共產黨　一
計　一七八

【倫敦十五日電】十五日午后三時半之各黨當選者數如左

保守黨　三二八
國民自由黨　二七
國民勞働黨　八
無所屬　二
計　三六五

在野黨則如左、
勞働黨　一二九
獨立勞働黨　四
自由黨　一四
獨立自由黨　三
計　一五〇

又、其後之當選者中之主要者如左、
△保守黨
溫恩通、奄齊爾氏、雞巴特、赫恩伸、哈瓦多費羅氏（下院議長）約翰、西蒙內相、阿廼恩特、布朗勞働相、奧慕士、匹郭亞鑛務相、艾頓無任所相、歐禮巴、史丹列文相、藍希曼商相、約翰、台比遜卿、
△勞働黨
艾應、威爾孳遜女士、介尼、麗女士、
△獨立勞働黨
節慕士、馬庫士統氏、

再此次之總選舉中、抱有最大興味之前勞働黨首領、即前首相爲舉國組織內閣、脫離勞働黨、組成國民勞働黨之現樞相拉姆賽馬克德納爾德氏及公子現植氏相馬爾叩馬克德納爾德氏、均因受勞働黨之猛烈的攻擊、父子均已落選云、

百武中將抵滬
訪問有吉大使

【上海十六日電】昨十五日來滬之第三艦隊司令長官百武中將於十六日午前十一時半曾訪問有吉大使於大使館事務所、詳細探聽上海及南京之中國側最近動向並對此之外務省之措置及意向後、乃率直披瀝駐外海軍側之見解並所信、會談約二十分鐘、於正午前辭去云、

蔣之統一第三次工作
馮爲國防總司令
劃分全國五大軍區

【上海十六日電】中央之統一國內工作、期於六中全會、五全大會、完成其第一段工作之懷柔閻錫山、馮玉祥兩巨頭已成功、第二段工作則懷柔西南派、第三段即斷行軍制大改革、以期軍事之統一、即解散軍事委員會、統一陸海空軍也、總司令由蔣介石任之、其次六十師編成之國防軍（陸軍）則擬由馮玉祥擔任司令、分全國爲五管區將此六十師作適當之配置五管區如左、

一、中央區—江蘇、浙江、安徽、江西
二、西南區—福建、河南、湖南、湖北、廣東、廣西、
三、准中央區—四川、貴州、雲南、西康
四、河北區—河北、山東、山西、察哈爾、綏遠、
五、西北區—陝西、甘肅、寧夏、

其首腦部中央區爲何應欽、西南區爲陳濟棠李宗仁、白崇禧、准中央區爲顧祝同、河北區爲馮玉祥、閻錫山、西北區爲張學良照此實現則蔣以大元帥地位馮以軍事委員長地位、漸行中央集權之强化、聞此案提出於五全大會、閉會後實行

有吉大使
廿日赴南京

【上海十六日電】有吉大使之赴京、大約在五全大會終了後之廿日左右、擬在南京、先慰問汪精衛之病、再會見蔣駐日大使及孔代理行政院長、現下留京之蔣介石、亦希望會見該大使、兩巨頭之重要會見、各界多所期望云

熊斌對宋哲元
奇怪的五項指令

本京所得訊云、熊斌以傳達中央意向於華北將領而來平當會見宋哲元時、會將中央五條指令交宋哲元此事刻已判明、在此中央軍北上說紛傳之際、各方面對此均極注目、指令內容如左、

一、以虛僞遷延策、對付日本、能維持兩個月、中央即有對策、
二、嚴戒爲日本收買之人民暴動化、
三、援助北平天津銀行及商會、維持中央、交通、中國三銀行紙幣、吸收華北現銀、使日本將來即占領華北、經濟上亦無辦法、
四、平綏、平漢津浦三鐵路重材料、輸送隴海線洛陽
五、命國民黨秘密黨團準備破壞開灤鑛區、

軍縮正式會議
加拿大決參加

【倫敦十五日電】加拿大政府專於海軍縮小正式會議之英國政府招請、承諾正式參加代表由新任高等辦務官溫森馬洗氏、充當之云、

湖北省黨部
力事揑造排日空氣
華中一帶排日形勢濃厚

【漢口十六日電】排日抗日之氣燄、已達中部中國一帶、湖北省黨部、乃急速開始積極的抗日運動、即係將大連會議內容誇大揑造之傳單至昨日撒布已達兩次、十四日又撒布、對日方已提出要求在中國全日本軍艦由中國領海撤退、等謠言之傳單、煽惑排日空氣極力揑造謠言、長江上流日本駐外官憲、因慮事態萬一發生、有向本國政府要求〇〇之〇〇之模樣云、

對華共同借欵
日不同意
已通告李斯羅斯氏

【上海十六日電】曩日李斯羅斯氏、通告有吉大使、要求帝國政府考慮、關於一千萬磅共同借欵問題、而帝國政府之回答、已於十五日到上海、有吉大使、於十五日午後六時訪問李斯羅斯氏、傳達帝國政府決定不同意云、

岡村少將重要談話
南京政府不免崩潰
華北民生彫敝須自救

【東京十六日電】日本參謀本部第二部長岡村寧次少將、爲赴華傳達日本陸海藏外四省會議決定之對華根本方針之重要使命、經旅行中國南北一個月餘、乘十六日午後三時廿三分抵東京之列車回京、車中談話如左、

南京政府之銀國有令、已與英國有何諒解、是無疑者、佈令日、發動滬港金融界、然完不可能者、予思英國來基礎、若不解消之、中國民與東洋、無和平幸福、譬如英國製自行車四十元、日本者二十元、此一例也、此英日在華利益、根本對立、總之銀國有是爲召中國分裂之過程、近日華北獨立戰即爲將來南京政權完全分裂之兆、現在問題、年收華北人民六千萬元之軍費、民窮極矣、非獨立經濟、不能自權、南京政府、態度本驟變、然爲獲得政權、或吐對日强硬意見、或鼓吹容共、然心中本末欲與日一戰也、因如實行、則國民黨早潰、又傳與西南密接、於西南不用南京公債、努力行模範省、可以知矣、該方與日本關係良好、經濟提携、與華北相同云、

李大臣歸京談話
滿日交通聯絡完好

參加雄羅路開通式後、歸京又到京城之李交通部大臣、森田財政司長之一行六人、十五日夜間歸抵新京、李大臣言、此次視察北鮮及京城安東方面、確係愉快之旅行、羅津第一之工事業已完成不但海陸可以連絡且係北滿與日本之最捷路對各方面、有甚大之利益云、

墨首相對制裁案
將發驚人宣言
可注日之十六日
法西斯特代表會議

【羅馬十五日電】法西斯蒂黨之最高機關法西斯蒂代表機關、定自十六日午前十時在威內綺雅宮召開會議、於墨索里尼首相主席之下決定外交國策、但觀測墨索里尼首相、或將對制裁案之發動、以十七日午後二時爲期、先發制人而發表驚人的宣言云

歐局緊張聲中
各列强間活躍狀態

德國法西斯蒂 在捷活動甚力

【巴拉加十六日電】德人法西斯黨之活動、日見猖獗、該黨領袖亨萊發表演說、竟主張將在捷克人與德人之爭執移轉、至國際舞台上、亨萊及其親信、布郎特在彼黨省議會之席上演說、更公然反對捷克之和平政策、據捷克通訊社稱、亨萊之黨羽頗衆已約有八萬人、亨萊言、本納斯對德之政策不正確、對德應建立更友誼之關係、彼亨萊可担任達到此事之橋梁、同時布郎特依作激烈之反蘇演說以爲德國輪護、並反對捷克對蘇聯之友誼、

若干報紙激烈攻擊亨萊、謂亨萊公然以希特爾之走狗自居、

『人民自由報』討論亦激烈攻擊布郎特之反蘇演說、該報云、

『吾人與蘇聯之友誼 國爲如何之正當而吾人『德人』方面之反對此友誼之演說 實顯然代表第三帝國對此國之仇恨、因此國依社會主義之原則而行建設、在希特爾則以爲社會主義之原則係荒謬的須用火用刀消滅』以下又論反攻擊蘇聯之信口的宣傳及德國對蘇準備作帝國主義之進攻、

該報謂『亨萊未曾見到、擧世之人早已另眼看待蘇聯矣彼未見到蘇聯之新力量與大規模之建設、亦未見到俄羅斯革命所獲得之勝利』該報認爲必須嚴厲禁絕希特爾在捷克之反蘇宣傳、

德對猶哥斯拉夫 外交政治經濟

【巴拉加十六日電】『人民自由報載』一文、論德國對猶哥斯拉夫外交政策之積極活動非特取外交之手段、並兼用法西斯蒂之宣傳以貝爾格勒取得同情、該報云、德國對猶之積極活動、據該報告、蓋貝斯義德時、亦邀猶哥斯拉夫之總理史多年定諾維赤、即以圓滑之借口將之拒絕、駐貝爾格勒之德國『經濟』調査局局長納罕耳、係指導德國在猶哥斯拉夫之宣傳工作者、近赴柏林、提出在猶擴大活動範圍新計劃、該報又指出德對猶哥斯拉夫經濟方面活動之積極、德國雖欠猶三萬萬奇那爾（猶幣）而仍在猶哥斯拉夫購買大量若干種之農作品、德國且向猶兜售軍火材料、

埃京混亂鎭定 各地方仍混亂

【倫敦十六日電】爲進行埃及獨立運動、瓦弗德黨擧行羣衆大會、而致昨日在開羅所發生之反英混亂、今日晨、已經軍警用非常手段、甚至用槍械鎭定矣、政府佈告人民維持秩序、令學生即速上課、否則嚴厲處分、據聞、因此而恢復之秩序、決不能保障未來之安寧、政府恐混亂蔓延至外省、各處施行最嚴厲之警戒手段、據云亞歷山大及埃及其他大城市人亦均發生嚴重之混亂結果死傷者頗多云、

阿軍進擊馬加爾 意方消息多大誇

【日內瓦十六日電】據亞地斯亞貝巴消息、意方宣佈、阿烏沙省蘇丹王投降意大利人說、阿比西尼亞軍部堅決否認、阿比西尼亞軍仍保持馬加爾城外之山塞、對意軍之陣綫、作遊擊之襲擊、南部戰綫、意飛機繼續轟炸聯接奇奇格與別出別拉之道路、爆炸結果如何、現尚不悉、經該路之軍火係於夜間輸送、或不致受害、意方消息、謂意軍在奧加登戰綫迅速推進云云、阿政府聲明不確、據意大利隨軍記者消息、阿比西尼亞軍避免嚴重衝突繼續退却中、

意大利飛機、對於阿比西尼亞人已不能起以前所起之印像、阿皮西尼亞人已經學會立刻匿於山嵐樹林之下、

英國參謀總部之十二名軍官通過英屬索馬里之別爾別拉赴阿比西尼亞、据意記者稱、該等將作阿國義務軍事顧問、

意大利通訊社史德芳云、意軍第一軍團佔領台沙一帶在該地與安加列前來之縱隊會合、第二軍團已抵亞地斯拉西與亞地斯恩加多附近之大加次河、

德意不侵條約 德意代表會談

【巴拉加十六日電】本地報柏林訪員云、德政府代表與意代表亞洛西男爵及意國駐德大使安多里果日昨在梅亨擧行會議、商討德意兩國締結不侵條約事、

亞國鞏固防務 意作歐戰準備

【維也納十六日電】据亞爾巴尼亞京城帝都之觀察報載、亞爾巴尼亞政府又接到意大利政府七千萬金利爾補充借欵、交換此借欵者、爲准許意大利在亞爾巴尼亞西南部如萬龍港等展開鞏固防務之工程、其目的爲於必要時封鎖亞得里海之入口、

爲意大利製軍火 奧國各五金工廠

【倫敦十六日電】傳言日報云奧國軍火工廠緊急爲意大利製定貨、奧國五金工業之中心多那維次、爲此目的、不久且新添一鎔鐵爐、史台依爾之軍火工廠及興登堡之著名大炮工廠、均一日換班三次、趕忙作工、德國克魯普公司在奧之分公司、駐在本多爾夫、有大製軍火工廠亦接到許多定貨、傳洛里斯多夫火車製造廠、不久曾停工現又開工、工作甚忙、

奧國輸往意國之出口貨總額、較去年之數字、增加百分之五十、

但意大利非特係意大利之直接製貨者、且係主要之運輸處、因此、聯絡德國及巴爾幹半島各國與奧國交通之多惱河輪船公司、現在全部船隻、來往運輸甚爲繁忙云、

各地商況
十一月十六日

金銀

中銀收買產金價格（一瓦）	三圓五角
倫敦銀塊	二九片六分五
同　遠卯	二九片六分一
紐約銀塊	六五仙八分三
孟買銀塊	六六留比四分一
加奈陀銀塊	六五仙六一片
倫敦金塊	七磅一志五片
紐約金塊	三五弗〇〇仙
上海標金	一、一五七元〇〇
新京足金每兩	一三二圓〇〇
新京紋銀每兩	二圓四〇

匯兌
滿洲中央銀行總行行市

金票（每百元）	一〇〇圓〇〇
鈔票　同	九二圓〇〇
匯紐約　同	二八弗八分五
匯倫敦（每元）	一志三片〇分〇
匯上海（每百元）	九七圓〇〇
匯天津　同	九七圓〇〇
美法匯兌	六仙六八片四分三
英美匯兌	四弗九六仙〇分〇
美日匯兌	二八弗六五仙
中美匯兌	二九弗七五仙
英法匯兌	七四法郎六五
上海英匯　賣	一志二片二分一七
買	一志二片二分九
上海美匯　賣	二九弗六分二
買	二九弗六分九
上海東匯　賣	一〇三元五〇
買	一〇三元五〇
神戶美匯　賣	二八弗六分九
買	二八弗六分二
神戶英匯　賣	一志二片三分二
買	一志二片三分三
大連匯上海	九五元三〇
大連匯煙臺	九五元六〇

錢鈔
城內現行

國幣每元合金票	一元
國幣每元合鈔票	九毛一七
現洋每元合國幣	一元
金票每元合國幣	一元
鈔票每元合國幣	一元〇九一
鈔票每元合金票	一元〇九一

金融市場現行

●鈔票對國幣

	本日午前	本日午後
開行	未	未
大價	……	……
小價	……	……
下市	……	……
安數	……安	……安

●金票對鈔票

	本日午前	本日午後
開行	一一〇、四〇	一〇九、〇〇
大價	一一〇、四〇	一〇九、六〇
小價	一〇八、五〇	一〇八、五〇
下市	一〇九、一〇	一〇九、四〇
安數	六萬九千	三萬二千

頭道溝取引所
●金票對鈔票

	本日午前	十一月廿八日 本日午後
開行	一一〇、〇〇	一〇九、五〇
大價	一一〇、〇〇	一〇九、八〇
小價	一〇八、九〇	一〇九、四〇
下市	一〇九、五〇	一〇九、四〇
安數	六萬二千	三萬一千

▲安東▼
●國幣對金票

	本日午前	十一月廿八日 本日午後
開行	未	未
大價	……	……
小價	……	……
下市	……	……
安數	……安	……安

▲哈爾濱▼
●國幣對金票
現行　一〇〇、〇〇
同　現行　一〇〇、〇〇

▲大連▼
●鈔票對銀大洋
現行　一四一、四〇

▲大連▼
●國幣對鈔票

	本日午前	十一月廿八日 本日午後
開行	一〇九、一〇	一〇八、六〇
大價	一〇九、五〇	一〇九、六〇
小價	一〇九、〇〇	一〇八、六〇
下市	一〇九、一〇	一〇九、二〇
安數	九萬七千	九萬元
同　現行	一〇〇、〇〇〇	

▲奉天▼
●國幣對金票

	本日午前	十一月廿八日 本日午後
開行	未	未
大價	……	……
小價	……	……
下市	……	……
安數	……安	……安

現行　一〇九、四〇

米糧

▲新京▼
●大豆（定期混合百斤價）

十一月卯	四、五三〇
十二月卯	四、二二〇
一月卯	……

●高粱

十一月卯	未
十二月卯	……
一月卯	……

●城內米糧現行

紅糧	一元三角
秫米	一元九角
小米	三元四角
粳米	三元九角
吉豆	二元二角
小豆	二元
稻米	四元六角
元豆	一元八角

▲大連▼
●大豆（百斤鈔票價）

帶皮	五、四〇
十一月卯	五、三四
十二月卯	五、〇三
一月卯	五、〇〇
二月卯	五、〇〇
三月卯	五、〇二

●高粱（百斤鈔票價）

現行	……
十一月卯	……
十二月卯	三、二一
一月卯	三、二二
二月卯	三、二五
三月卯	三、三〇

▲哈爾濱▼
●大豆（一布特國幣價）

十二月卯	、九五五〇
一月卯	、九二七九
二月卯	、九二〇〇

●小麥（一布特國幣價）

十二月卯	一、四〇二五
一月卯	一、四二七五
二月卯	一、四四七五

商品

●印度棉花

邊羅吉印	二二八留比
卜高各印	一六〇留比
沃裸拉印	二一一留比

▲大連▼
●豆餅（一塊鈔票價）

現行	一、五九〇
十二月卯	……
一月卯	……
二月卯	一、五六〇
三月卯	……
四月卯	……

●豆油（一箱鈔票價）

現行	……
十二月卯	一六、〇〇
一月卯	一五、九〇
二月卯	一六、〇〇
三月卯	……
四月卯	……

吉林著名匪首就獲
殘匪殆已全部殲滅
友軍橫山部隊赫赫之戰功

【吉林電話】駐廟嶺(敦化縣)之板津部隊、藤特務曹長以下〇〇名、於該地西北方約五□□之地點山中、於十二日午後二時起、亘三時間與共匪、約百五十激戰、斃敵廿擄獲四名、將匪擊退、日軍兵等、如何爲難、致藤特務曹長以下、下士官一名、兵一名、通譯一名、悲壯戰死下士官一名兵四名負重傷、寒葱溝方面古川部隊、據報爲救援而出動追擊、目下逃走中之殘匪、又此方面交通最爲不便、亦無連絡辦法致不明本日以前之戰鬪狀況死傷者、於十六日用飛機、送收新京衛戍病院、死傷者氏名如左、

△戰死者
特務曹長 藤 彌作
伍 長 市森孝一
一等兵 平井藤一郎
通譯(滿人) 宋 某

△重傷者
軍 曹 中村長作
伍長勤務上等兵 松本政雄
一等兵 志野多富季
同 松本外吉

△輕傷者
一等兵 池田重次郎

爲剿滅在〇〇屯附近之山中盤踞之大義五省合流胡匪卅餘名計、當即急往圍攻、戰約四十分許、結果將匪擊散當場擊斃胡匪二十名(內有天義、五省二匪首)擄獲大槍十枝、子彈一千四百粒、並救手槍七枝、子彈五百粒、並救下人票十名、該匪可謂被日軍予以全滅矣、

太平溝附近 匪賊已剿滅

【齊齊哈爾十六日電】據趙谷本部隊發表、吉林方面出動中之土橋部隊、中野軍曹以下九名、於本月十四日午後八時、在太平溝附近遇匪賊二十數名、討伐軍將其剿滅此次戰鬪、討伐軍森田伞次一等兵、頭部負貫通槍創、遂殉職陣亡云、

吉林省管下協和會 聯合協議會日程

【吉林電話】聯合協議會、實爲協和會運動之最重要行事、此次更擴充爲三段制、又重新以縣『市』爲根本單位之聯合協議會、在十一月下旬於全滿普遍舉行、對其成果社會異常期待、但今年度、僅於治安工作無何障碍之縣分舉辦、在吉林省管下者、則定左之一市二縣

△農安縣聯合協會 十一月廿三日、廿四日、兩日間(代表者二十七名出席)

△長春縣聯合協議會 十一月廿九日、卅日兩日間(代表者廿一名出席)

△吉林市聯合協議會 十二月四日、五日、兩日間(代表者四十名出席)

討伐共匪百五十名 一面坡友軍大激戰

關東軍發表 十一月十五日午前三時半許、有共匪王惠童張連科之合股匪、約百六十出現於一面坡西方土們子附近、横山部隊及岡田、正木兩部隊之一部、接報後立時出動、一方得報之在烏吉密河部隊之步兵砲隊、在一面坡部隊之豫備隊、駐梨樹鎭吉田部隊、及珠河警察之一部、亦即出動與之協力、遂將該匪團、完全包圍、至同日午後三時、行長時間之激烈殲滅戰、結果匪首王惠童被擒、匪團悉數殲滅、此戰横山部隊機關槍隊隊長古谷清一大尉(原籍靜岡縣志多郡小川村)小隊長芹澤特務曹長)原籍靜岡縣駿東軍金岡村岡宮)戶塚一等兵(靜岡市天王寺町)盡職壯烈陣亡其他兵二名負重傷云、又該匪首王景童、以張御爾匪爲二號長、在匪首中最有勢力乃本季討伐之重大目標、恒被日軍追及、今該匪團殲滅該方面治安殆可恢復、可視爲赫赫戰功云、

胡匪淵藪之帽子山 合流匪已全滅

警備司令部十六日下午七時到電開—十五日下午一時在哈爾濱東南方胡匪淵藪之帽子山附近山中、追剿胡匪之島本〇隊中七屋部隊、於該處與持有自動式小槍之胡匪東來好、幫匪五十餘名相遇接戰約一小時許、胡匪潰走當場棄匪屍十五具、小槍四枝、並救回人票四名、部隊方面、有宮崎孝二上等兵、因奮勇直前致被胡匪槍傷左胸部、登時殞命、其他尚有負傷五名、尙將匪人潛伏房所縱火焚燬、部隊尙仍進擊中、救回人票十名、現在濱江省濱縣討伐胡匪中之島本〇體關谷枝隊、於十五日正午

烟突不愼 祝融降臨

十六日午前一時五十分許、市內錦町第二錦大樓山口宅三層樓屋頂起火滿鐵消防隊接報、由橋國隊長指揮隊員總出動、前往現場、努力撲滅、乃其發火場所、因在三層樓之屋頂、故消火工作、不能如意、火勢愈形猛烈、燒盡屋頂、延燒三層樓置有之町內會提燈被褥等物、將在情勢洶湧時頓消防隊之盡力、至午前三時、始能撲滅新京警察、對其原因、調查之結果以煖汽管所用煙筒之不完全、火花飛揚屋頂、而致火災、一面據消防隊側觀測、漏電之結果、現尚未明其正確原因、目下繼續調查其起火原因、此次火災損害程度、即三層樓屋頂三分之二、竟被燒失云、並聞該房屋附有三井火災保險公司四萬元之保險費云、

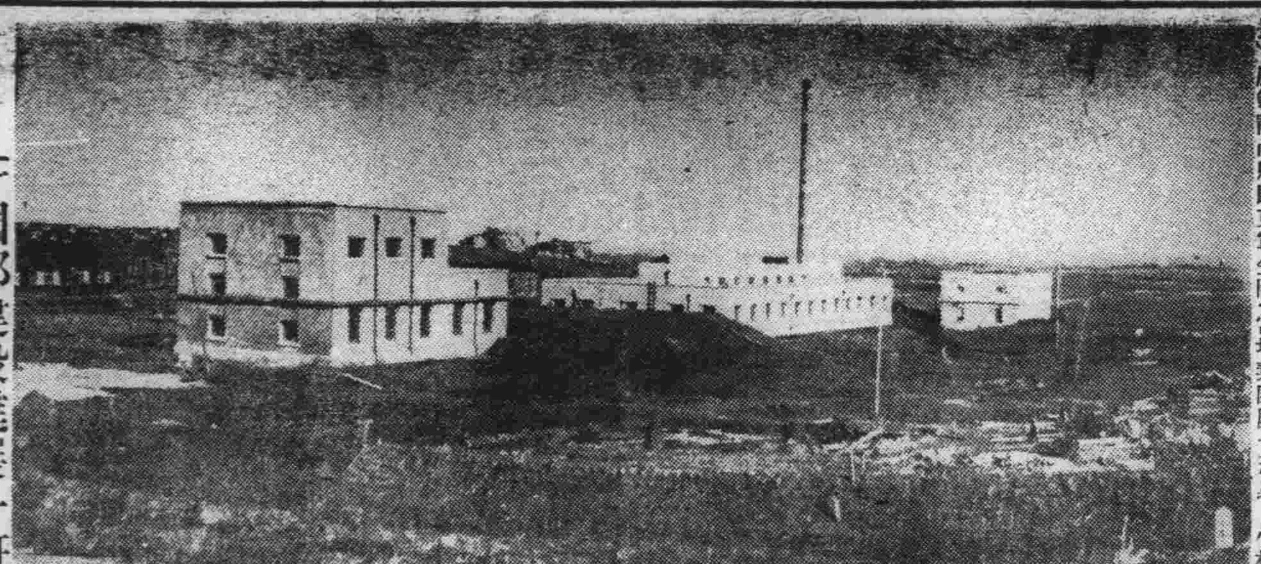

國都建設進展一斑 南嶺淨水場將完成

新京淨水潭水源地、與南新京送水塔工程、乃京中特別水道工事、業已完成、惟俟南嶺淨水場完成、即舉行落成式、茲因努力進行、將定於本月廿一日、舉行落成式云、【寫眞】上、完成之淨水場 下、地下之過濾場、

國軍各地勦匪 勳績赫赫
軍政部第二次發表

軍政部第二回發表、滿洲國軍其後之勦匪行動如左、與友軍協力全滿各地武勳赫赫

▲榆樹方面

一、第〇支隊(騎兵第〇旅)於趙家屆(土橋子東南十杆)與平日軍、双山合流匪約四十名遭遇、交戰二十分擊退於東南方、遁後經方家路石頭廟子、向南方追擊、與以相當損害、我方無損害、匪棄屍體一奪回人票一、

一、柳田中尉指導同支隊豫備隊、五日午後二時向杜家坨子急襲串江南匪約八十名、交戰三小時、擊退於南方匪經黑林子溝、双廟子、上河灣、午后五時因暮色蒼茫、匪遂向西南方潰逃、我方無損害、匪死十二、馬斃十二、鹵獲馬十四、負傷者似甚鉅、

第〇憲兵隊

一、接到尤家屯南方地區潛伏一部匪團之報、第〇憲兵隊八日午后六時三十分出發尤家屯前往掃蕩、及抵尤家屯西南、約十五滿里之地方王大林子、遭遇匪首靠山、金好合流匪約五十名、當予擊退、我方無損害、匪棄屍十四、鹵獲大槍一手槍二子彈九十五粒子彈袋五衣服若干奪人票五、匪負傷者頗鉅、

▲敦化官地方面

一、騎兵〇團第〇連機關鎗連、經苑田中尉指導、由二日與日軍協力討伐幡居搭拉站一帶共匪(救國軍第五軍)山林隊長河匪等五日午后零時探知約百名共匪在牛圈溝用飯中、遂於午后一時三十分開始攻擊、唯附近樹木繁茂、討伐困難、交戰一小時、匪遂四散於北方、我方無損害匪棄屍三、負傷者頗多

▲東邊道方面

一、在臨江步兵第〇團第〇營機關鎗連、十日午前十時於螞蟻河西北七杆一〇六五高地附近、遭遇中明匪首約二十名、交戰三十分匪不支而四散、我方無損害、匪死一、負傷一、鹵獲騎槍一、同子彈二十五粒、

▲濱江方面

一、步公第〇團第〇營、九日於綏稜縣東北五十滿里角山、討伐鳳好匪約八十名、當予擊收潰逃我方無損害匪死一、負傷匪首以下十餘名、

一、步兵〇團第〇連、十日於一面坡南方大靑山附近遭遇明山匪約四十名、遂與交火然以降雪、不見匪踪以致示予澈底的打擊、我方無損害、匪陣亡分隊長長嶺以下二名、負傷七鹵獲大槍一、手槍一、

▲林西方面

一、林東東南阿魯科爾沁旗溝內討伐隊、十一日於衙門廟附近與双山匪一百二十名交戰、十二日追擊於巴其爾廟附近、該匪遂逃向東方、我方無損害匪双山匪首陣亡、負傷數名、奪還人票八名(全部)鹵獲馬九匹、牛二百頭、騾一驢七十匹、羊一百及其他證據品、

首都防空獻金
計共收十二萬六百餘元
截至月之十五日止

向防空協會新京支部辦理之防空樂輸、特別市側、附屬地側、均表示非常激增迄至月之十五日、樂輸累計十二萬六百一元二角五分、略達其豫定額廿五萬元之半、又其內容如左、

特別市公署、居留民會代收者、六〇、二〇五元九角七分

地方事務所側代收者、一一、六一六元七角七分

旣往代收者、四八、七七八元五角、

興發源傭人 厭世自殺

附屬地高砂町五丁目六番地興發源傭人孫海峰(三〇)深夜忽然行踪不明、十五日晨興發源舖夥及附近之人、搜査該宅附近、發見該宅後門之倉庫內、有該人吊死慘形經該興發源號報告警察、由警察署派員檢視判明、吊死時間在十五日午前一時許、其死因大約爲厭世自殺云、

殲潰平日軍 李少尉陣亡

【吉林電話】劉上尉指揮滿軍迫擊砲第一連二十六名、會於十四日午前十一時許、在奉吉線小城子東北方七啓羅之地點、與匪首平日軍以下約六十七名相遇、激戰三小時、斃敵匪三名、並鹵獲小槍手槍各一枝、同時將其擊退、惟此戰鬥、李少尉盡職壯烈陣亡、更有輕傷兵三名云、

日鹿兒島市民 舉行奉迎提燈

【鹿兒島十六日電】日本天皇陛下、十五日自延岡駕蒞鹿兒島、行在係用縣立第一女學校、市民於十五日夜、舉行奉迎提燈遊行、以表恭迎之意云、

匪首馬參謀 在火車就捕

【吉林電話】素以東北人民革命軍之巨頭自居、遍地攪擾肆行無忌之匪首馬參謀前於十三日隻身脫出窮境、企圖逃遁山東是以竟變服裝、秘密潛入敦化市內、事被密探査悉、及至十四日、匪已乘午後三時三十六分、由敦化出發之列車出發矣、及至行至太平嶺附近時、遂報告車中衛兵、雙方協力、將該匪逮捕云、

哈爾濱赤十字支部 盛大舉行紀念典禮
來春開最初社員大會

【哈爾濱十六日電】哈爾濱赤十字支部、以現値赤十字日、故定由十六日起、在民會公會堂、舉行紀念典禮、來賓有安藤特務機關長、樋口〇團參謀長、施市長、佐藤鐵路局長、以及滿日社員百餘名之列席、支部長佐藤總領事致辭、次有來賓之祝辭、旋舉行功勞者之表彰式後、遂閉會、目下新築工事進行中之當地赤十字病院、約於來春落成、因此其落成式、兼來春四月德川社長亦來哈、將在當地、舉行最初之十赤字社員大會云、

於馬車箱後 貼地圖及車費表
庶可免因車價起糾紛

市民之交通機關、因無有規定之馬車價格表、以致自朝至晚、發生甚多之紛騷、竟於巷內演格鬥之大活劇、於是到派出所或警察署解決、關係當局者、對此頗感苦惱因此首都警察廳交通股、與新京日警署、協議之結果、所想妙法、在馬車箱後、附貼地圖及車費、均用甚明確之印刷、由十五日起、先由出入站前之三百輛馬車實驗、若成績良好時、首都三千輛馬車、全部均貼用馬車費表及地圖、如斯或可解決馬車費之紛騷、交通股方面努力辦理云、

電業公司已經收買 海拉爾電燈廠
內部改革機械增置

【海拉爾十五日電】關於買收海拉爾之電燈廠、曩時滿洲電業公司與中央銀行之間、已行商洽、最近交涉成立、定由十二月一日、歸電業公司、買收經營、目下忙於繼續準備一切、現在之從業員電業公司照舊採用、脇坂專務、將就任所長、電業公司因繼續海拉爾電燈廠之事業同時着手增設八百啓羅燭達濱發電機二架及汽罐(蒸汽鍋)之工事、場所因燃料及其他之關係上、選定鐵道北側停車場附近、目下設法交涉租用國有土地、從來之發電裝置、因無有汽罐(蒸汽鍋)之準備、每三個月有三日間、爲掃淨汽罐、街市則出現三日黑暗、市民頗感不便、此次因電業公司之收買經管、及增發電機汽罐、則從此無停電之事矣、各方面均予多大期望云、

討匪負傷勇士 四十五名來京

【哈爾濱電】於北滿討匪負名譽之傷、入哈爾濱衛戍病院治療中之四十五名白衣勇士乘十五日午前九時四十分發出列車、蒙多數戰友之見送赴新京云、

茂木排隊殊勳
決將贈予賞狀並金五百元

據十五日午後軍政部來電、本月十二日正午、靖安軍騎兵第一連長茂木騎兵上尉指揮之一排、於東寗縣小綏河南方一千五百米高原、槍斃匪賊李三俠、該匪自滿洲事件發生以來、至去年六月、掠奪殺人暴行等、無惡不做自稱『東北義勇軍』到處擾害自去年底、自稱『東北人民革命軍』或『反日聯合軍』與各地小匪團聯合、於各地活動爲帶有三百部下之有力反滿抗日匪賊、軍政部對殊勳之茂林木排隊、決定贈軍政部大臣之賞狀、及日金五百元以爲表彰云、

興運路 發生搶案

十五日午后五時半許、長通路警察署管內興運路商埠學校胡同喬輔臣(三六)宅、侵入持手槍四强盜、威嚇家人强奪耳環一付、金簪子二個鐲子一付、衣物數件、搶畢倉惶而逃、目下滿日警察署正嚴重搜查該賊行踪云、

惡漢四名
共謀刼馬車夫

十五日午後七時許、西三道街門牌五號劉玉家之馬車夫劉塊、在頭道街待客之時、有一名帶綠色之標章、又一名穿我國軍人服、該二名乘車、命赴南嶺、馬車於進行中、在通過南嶺運動場橫平之時、由樹木影內、突然跑出便衣之滿人二名、即時命令停車、同時乘車中之衫似軍人之二名、即絞車夫之頸五名共謀、搶去現欵一元、馬一匹、該馬被穿便衣之男子、不知何時領走、形似軍人者將車夫帶到大同大街前財政部前脅自共若報告警察即行殺之、後遂逃走矣、當接報告之當時、首都警察廳並市內各署、即時分布非常線、搜查犯人云、

自治委員會 十八開例會

十八日午後一時起、市公署會議室、開新京特別市自治委員會第二十九回例會、協議左之事項、

一、康德元年度新京特別市一般及特別會計決算書報告

一、市稅條例

一、市有土地放租規則

一、特別市督促手數費

社告

友邦承認三週年紀念本報酬謝讀者抽籤之號碼、因整理手續麻煩、決定於十九日在本報紙上全部披露、

新民戲院 十一月十八日
早場 淑英傑 戰皖城 / 碧艷舫 艷秋衡 翠屏山殺山 / 張小冬 溫若玉 座樓殺媳 / 王賓亭 韓少舫 泥淤河救駕 / 獨木關
晚場 高林森 越虎城 / 淑英傑 雙鎖山 / 碧艷舫 花田八錯 / 張小冬 擊鼓罵曹 / 王賓亭 韓少芳 溫若玉 甘露寺

燕春茶園 十一月十八日
早場 劉桂蘭 二美爭夫 / 水蓮珠 潘雪艷 胭脂判 / 張樂賓 花秦樓 葡萄紅 張俊臣 破腹驗花
夜場 劉桂蘭 借弔女孝 / 水蓮珠 潘雪艷 水牢計 / 葡萄紅 花秦樓 葡萄紅 珍珠汗衫

龍春電影院 (良記)
大減價 二層箱票 一元五角 三層箱票 一元 池二樓散票 二角 大台耳票 均一角五分 三樓散票 邊座票 一角
下期放映 全部有聲獸片之王 人獸奇觀 票價二角 即將放映

天一公司空前鉅製 全部有聲對白歌唱 紉珠 (即有聲空谷蘭) 葉秋心 范雪朋 主演

御製 斑龍百補丸

新京電影院 今日放映 暨南公司出品 武俠戰鬪片 江湖廿四俠 六集
▲以恩報德女配金洲 ▲洞房花燭巧遇仇人 以舞台的蝴蝶盃 播成空前絕後電影
下期接演 七集江湖廿四俠

聲明作廢
前以鄙人名義領得南市場地基一段領有三十八號省照一張嗣於今年七月間在原籍被水冲失除向奉天商埠局請求補發新照以資管業外無論落於何人之手槪作無效特此聲明 宋貽珊啓

滿洲國 商標 呈請註冊事務 中根事務所 新京東五條通三(廣隆棧內) 電話三—五七七二番

辯護士 正七位 前判事 古賀法律事務所 日本橋通新京百貨店後身 電話(3)二一四七番
◎招聘 本律師通曉滿洲語歡迎來問免費鑑定 能漢文及日滿語文互譯之滿洲人爲合格 古賀律師啓

舒肝健胃丸 平肝順氣開胃健脾 一切胃病各症良藥
每袋定價國幣一元半打五元函購不索郵費 總發行 奉天鐘樓北 關東大藥房

前日本法院法官 律師 正七位勳六等 引地寅治郎
法學士 後藤雄弘 翻譯 孫士棠 翻譯 馬駿亭 事務員 孫尙武 事務員 李子山 事務員 王仲三
新京領事館前 電話三—五九五〇番

新鑛業 辦理許可願手續・製圖・測量・因讓渡呈請鑛業權之轉換・ 康德鑛業社 新京永樂町三丁目永樂莊 電話三—六一九三番

打字 翻譯 通譯 立案 謄寫版印刷 新京日出町一丁目一四 新滿社 電話 三—二三八七番

大阪商船行輪

●開往門司神戶大阪
□此船有二等三等倉 ▲此船經由廣島 開上午十時
▲哈爾濱 丸十一月十九日
熱河 丸十一月二十日
貝格爾 丸十一月廿二日
烏蘇里 丸十一月廿四日
▲亞米利加 丸十一月廿五日
吉林 丸十一月廿六日
□夏德露 丸十一月廿七日
扶桑 丸十一月廿八日
烏拉爾 丸十一月三十日

●開往天津
志摩 丸十一月廿五日

●船票發售 滿鐵沿線各站及各埠日本國際觀光局減車船運票(往復票火車二成輪船減一成通用期限兩個月)大連門司神戶間輪船票(買往復票返程票價可減二成通用期限參個月)發售
●專屬貨物代辦處 各地國際運輸會社

大阪商船株式會社
大連支店(電話二一二三) 奉天事務所(電話四八九) 新京事務所(電話三一二三六) 哈爾濱事務所(電話七〇一)

朝鮮郵船行輪

●開往青島仁川 會寧 丸十一月廿七日
●開往仁川長崎鹿兒島三角 千歲 丸十一月二十日
前記輪船出口時日因天候係或有更變
朝鮮鐵路各站以及本行輪船經過各口可裝與滿鐵連絡之貨物有上記※記號者純係貨船不售客票並可發行前串連絡提單代賣海圖及航海路針
朝鮮郵船株式會社大連代理店 山下汽船株式會社大連代理店 大連市山縣通一八一 日本郵船會社大連出張所 電話2•三九2•六〇三番

近海郵船行輪

●開往橫濱 新潟 丸十一月廿八日
●開往天津 新潟 丸十一月廿三日
●開往長崎鹿兒島 千歲 丸十一月二十日
●開往營口 天山 丸十一月 日
●開往基隆高雄 岐阜 丸十一月廿七日
專屬貨物代辦處 船票代賣處 丸二商會電話四二四六番 各地之日本國際觀光局

日本郵船行輪

●開往紐育 能登 丸十一月廿六日

阿波共同行輪

開往芝罘威海衛下午仁川 廿六共同丸十一月二十日
●開往芝罘 十八共同丸十一月二十日
●開往天津 長山丸十一月廿四日
本會社代辦山東鐵路及朝鮮路辦理各種運輸一切事務
阿波共同汽船會社 大連市山縣通 電話2•五〇〇一番

大連汽船行輪

●開往青島上海 午十一時 青島丸十一月十九日 大連丸十一月廿二日
●開往天津(塘沽止) 天津丸十一月十九日 長平丸十一月廿一日
●開往鎭南浦(載客) 日東丸十一月 日
●開往基隆高雄(載客) 山東丸十一月十九日 山西丸十一月廿九日
●開往安東 天潮丸十一月十九日
●開往清津雄基(載客) 遼河丸十一月 日
大連市山縣通 大連汽船株式會社 電話2•七一三一番 日本國際觀光局中國旅行社

外治 內病 **消積靈** 不用針灸服藥刀害之苦 腹中積塊癥瘕自消除

每盒現洋四元 外埠函購郵費二角並說明書備索

此藥在平津行消數十年、純用攻破之法、凡男婦老幼、氣塊、食塊、寒塊、血塊、癥瘕、積聚、以及婦女、血癆、乾血、鐵石、日夜疼痛、經閉、多月不通、腹硬如鐵、胎形腹中、邪胎逆產、所患病症、大成死胎、藥力由毛孔入直下、而軟、將由硬之處、化為沾液由大小便而下、痛苦、東由軟而作事、日保癒、化急速、不受孕、婦人不誤一切要小定價大劑現洋八元、中劑現洋六元、小劑

天津第四期考取第一名醫士 李子久發明
敝號近由四川新到大宗麝香零整批發價格從廉惠顧諸君認明地址是幸
四川麝香批發零售
哈爾濱 獨家經售處道外桃花巷街 閻氏藥房 上樓

承辦土木建築工程
代辦呈請日滿各官署建築手續

渡邊工務所

渡邊長太郎
新京曙町三丁目之二 電話三一五八五六番

諸位如有放欵欠賬等債務者而不爲支付感覺困難之事時本所爲其代理人不問對方之爲如何人與如何商店願執代爲催促及徵收之分

本所在當地蒙官廳之許可并在官廳監督之下繼續經營業務十餘年故信用卓著一經委託絕對可使諸位安心也

本所爲豫防諸位之損害於未然之機關也隨時委託無任歡迎

△調查交易人之信用程度△調查各種企業△調查人事之秘密△代行整理貸借事項

新京中央通十三番地

新京興信公所

電話三一三三五〇番

國際運輸株式會社新京支店
新京富士町二丁目二十七番地

一、代辦海陸運送營業
一、委託販賣承辦事項
一、倉庫業及金融
一、市內運搬荷包裝貨物
一、代辦及保證
一、運送、火災、海上保險代理業
以上關係業務

代表電話號數	
3—5016	
3—5017	
3—5018	
支店長	
庶務係	三一六六二
經理係	三一四八五
金融係	三一六六五
倉庫係	三一三〇九
海運係	三一五八八
運搬係	三一二三八
保險係	三一五八九
同 到着係	
驛構內發送係	三一二五10
日出町倉庫 荷造係	
同 中繼係	三一二一九六
專用線荷扱所 寬城子荷扱所	

法國製

皮隆氏九一四

梅毒聖藥 迅速穩妥
靜脈注射 莫與比倫
請認明法國第一光寶
各大藥房均有出售

耳鼻咽喉科專門

診療時間 自午前八時至午後六時 星期午後停診
院址 新京梅枝町四丁目二番地(領事館前東三條通角)

公主堂 **三井醫院**

院長醫學博士 三井忠
隨時入院 應召出診 電話三一二七〇三番
通曉日語而願爲看護婦者來院接洽

膠合板大廉價

存貨豐富 地板片 家具用乾燥各種板片
膠合板 非律賓木材 水曲柳及其他各種木材
免收送費

精選材料 優良廉價

吉川商店
木材部 新京老松町七番地 電話三一二九一三番
家具部 新京中央通西公園前 電話三一五六九五番
大連出張所 大連市能登町七〇番
本店 東京深川區富岡町 電話三一九二番

大賤賣

現在新到大宗毛貨 惠顧諸君 務請駕臨

毛綿 絲線

新京日本橋通六十五 丸岡糸店

雙鶴牌香烟

質味俱佳

▲須有强健父母
▲方有强健子女

世有强健之父母、然後有强健之子女、設或爲父母者、因腎部虛弱、以致常患骨痛腰痠、遺精便濁等病每多嗣續無望、即幸而得之、其不羸弱夭折者、幾何哉、是補腎健身、爲父母之天職

第威德補腎丸

專治 腰痠背痛 風濕骨痛 筋骨疼痛 遺精便濁 以及一切便溺症等

●各大藥房均有出售
滿洲國獨家經理 營口 源來盛洋行

停咳！

咳嗽傷肺久則成癆故初起時須服兜安氏補肺聖藥俾可速愈此藥專治咳嗽傷風及病之屬於喉肺者效驗異常味甘美性和平老幼咸宜兜安氏止咳藥片與補肺聖藥功效同惟係藥片便於懷帶

各埠藥房均有出售
上海江西路兜安氏西藥公司啟

大同報

本報創刊西曆一九三一年

發行人 王希哲
編輯人 寶彭年
印刷人 賈淨民

社址 新京東六馬路(國務院前)

電話(本日) 編輯司二—四七二四 營業司二—二〇九六 俱樂部二—四七二五

報費 一份國幣五分 一個月國幣壹元壹角 外埠郵費在外

廣告價 一行(五號字十二字)一日壹元 特別地位加倍長期另議

反蘇運動已熾烈化
赤軍一部揭起叛旗
監視所與赤軍戰車隊冲突

【哈爾濱十七日電】蘇聯各地屢有反蘇運動、而赤軍之一部又揭反旗據此間某機關得報滿蘇國境額爾古納河對岸於十一月二日午後二時、駐屯該地附近之赤軍戰車隊忽揭反旗襲擊K、P、U、監視所、監視所懇求隣接監視所及飛行隊之應援、對於該隊、加以機關槍及爆彈、戰車隊以拚命的應戰、遂不能抗、至退却於黑龍江冰上途中墜落河中、反抗戰車之乘組員全部、與機共運命矣、

駐南京之雨宮武官
晤唐外交次長
說明日本對華根本策

【南京十七日電】南京駐在雨宮武官十五日午前九時、赴外交部、與唐次長會見、對於漢口之排日宣傳、上海不祥事件、及華北自治運動等時局問題、說明日本軍部之根本方針、且質問國民政府之種種意向、並希望國民政府有誠意之處置云、

調整地方財政應急策
高橋藏相核定

【東京十六日電】日本大藏省以調整地方財政交附金爲中心之地方財政應急策、曾於十五日之預算省議、提出議題、由賀屋主計局長報告此案之內閣調查局案、力說由十一年度起、勿論從何等形式上、必須緊急的實施之理由、仰新高橋藏相之政治的裁量、結局、擬以應用的金額、由十一年度起、定向窮乏之地方町村、發給欵項、共在多年、成爲懸案之整理地方財政之交附金問題、爲救急策、已見有解決矣、再對於金額方面、因現在尙未由內務省正式提案、故此後內務省與大藏省之間、決行折衝、大概高橋藏相、甚於調査局案(約二千萬圓)之主旨、予以承認也、今後兩省之交涉、定以調査局案爲中心而行之、又就交付金之財源、在政府之一部有應增稅之主張、相當有力、故在當日之省議、此點亦爲問題、結局因高橋藏相之裁奪、雖一部亦由增稅、他日則有俟乎一般的財政整理、決定該財源以一般歲入補充之、而該財源、結局有俟於公債者居多云、

臺灣施政
四十年紀念

【東京十六日電】臺灣總督府爲施政四十周年紀念事業之

歐美諸國醞釀投資內蒙機會
美人提出借款百萬於蒙政會

【奉天電話】據此間某方得報、在內蒙百靈廟一美國人、對蒙政會提出、借欵一百萬圓、作開發蒙古之資金、蒙政會婉言拒絕、邇來歐美諸國、對於醞釀投資內蒙、實掀起東亞經濟界之衝動、其趨勢如何、自堪注目云、

西人記者游滿抒感
認爲建設進步神速 (上)

滬上西文新聞界之權威字林西報、於九月上旬曾遴選幹員、伯登葛雷芬 PEYTON GRIFFIN 來滿考察政治經濟、以及社會民情、葛氏逗遛凡兩星期遍游京哈連奉以及其他重鎭、對於我國之形形色色本諸實地印象迭作深刻之許述、滿洲爲葛舊游陳叙各節要皆不失中肯、且指摘各點亦頗足借鑑、故特自該報九十兩月中刊登葛氏各文選擇大要彙集成篇以供參考、

回憶五年以前與游北滿、曾道出長春市內、路途既坎坷難行工商又復凋零不振、煙霧瀰漫惡臭四溢、如過鮑魚之肆如入長睡之鄉、游入旅客常多裹足以爲窮鄉僻地將永無發達之日、孰知天道周星無往不復、往昔銜接中東南滿兩線之小驛、乃爲王氣所鍾而頓成時代幸兒由一暮氣沉沉之舊埠一躍而變爲遠東新國之首都、滄海桑田良有以也、

瀕自新國成立對于首都之建設計劃精密力求完備舉凡道路規畫工商地區溝渠之分配游園之設置、應有盡有、是以年前滿目荒涼遍地荊棘之沙漠卒以其不屈不撓之精神堅毅果敢之努力、而使崇樓大廈日興月盛如雨後新筍及時怒發、街衢則康莊四達屋舍則櫛次鱗比、加以三園四苑點綴其間益使都市景色應接不暇、街共既定計劃逐步實現則三五年後舉世名都對之當無愧色矣、

自京哈線軌路變更游人可乘滿鐵特急『亞細亞』於四小時內逕抵號稱遠東巴黎之哈爾濱十三年闊別之名地、今得重游不禁生山河依舊人事全非之感、蓋自路權移管蘇聯籍員司全部解雇、統計家族親屬兩萬有奇離哈以前曾以鉅額退職金大事揮霍、

聯蘇在新疆赤化之狀況 (四)

三、副主席和加尼床子、爲籠絡回教徒、擁有空位、曾在新疆民衆第二次全體會議大會、對四、一二事件(新政府之樹立)謳歌蘇聯之援助、

四、財政廳長兼外交署長陳德立、乃以前廸化蘇領事之一使用人、完全被蘇聯側之籠絡、

五、新疆監察管理局長、鮑歌海、有蘇聯國籍

同　副局長　張英吾、青年急進派、

同　總務科長　王立祥、煽動外蒙獨立之上海共產黨之著名分子、

六、其他又聘多數顧問、最近各廳更增設蘇聯人之副廳長及秘書、掌握實權、新疆政治監察管理局(設於廸化、伊犂、塔城、烏蘇、承化等地)類似蘇聯之舊有『高等保安警察機關』有極大之權力內分總務政治、軍事經濟、國際檢查等部各部有特務隊、即係肅清反抗全新疆共產分子者之特殊使命機關、確係新疆赤化之策源、又、在廸化有黨執行委員會在新疆中國共產黨政治局長(米海爾包道洛夫)及連絡部長(史太邦、斯庫臥爾直與夫)均係蘇聯人、掌握實權努力赤化『沙爾特』族『通鋼』族等、又、廸化中學校、師範學校之教師、各病院之醫師、其主體亦蘇係聯人、軍隊之武器、編制、訓練等、盡屬蘇聯式、有多數之蘇聯人顧問、教官、駕駛員在內新疆軍官學校竟有二十人以上、教官大部分係蘇聯人、尙有受蘇聯之支持之白俄人(?)部隊(稱數千人)及蘇聯人駕駛之若干飛機戰車、諸如此類、現在關於蘇聯赤軍之存在、情報雖有種種但嘗不似外蒙之爲常駐、但一方面聞有在『土耳其坦』軍司令官雅才夫與參謀長共視察新疆謂

在廸化『中國人(土耳其斯坦)欣然宣言獨立、希望成爲喀什噶爾自治共和國與蘇合併』云云、

四、最近中國之親蘇容共政策與新疆、

第三國際、最近第七次大會、謀將各種反帝國主義團體、共同團結、決議赤化重點、指向中國、而蔣介石、反於此事以討紅匪手、又感日本對華工作之威脅、不但不抗議、乃再轉容共政策、一面牽制日本及列强、他面方與紅匪行政治的解決、此後於四川省方面、求對日之根據地、

又據一說、中國默認中國共產黨占西北數省、爲中蘇合作條件之一、謂結有左記之西北協定、當此喧傳新疆獨立將行蘇化之時有中國駐莫斯科大使館武官旅行新疆蘇新之接近或足注目焉、協定要旨如左

△中蘇西北協定要旨(七月一日締結)

一、蘇聯承認新疆爲中國行省之一、

二、蘇聯承認放棄中國共產黨紅軍之華中華南、中國承認該紅軍在西北地方行動、移駐陝西、甘肅、山西、青海、寧夏、內蒙等處但不許東侵、

三、不得防害紅軍移動、

四、不許蘇聯、中國共產黨在中國宣傳赤化、

五、有第三國侵害中國邊境時、中蘇有共同防備之義務、

據此則似可謂蘇聯已如外蒙捨棄新疆宗主權之名、而公然得有自新疆以至中國西北部之赤化權歟?

國境紛爭處理委會
與蘇聯之極東政策 (七)

其外省方面擬派西歐亞局第一課長、而陸軍省方面亦擬派軍務局軍務課田村少佐來滿、但日本對策之根本方針如左、

一、蘇聯側擬其於處理委員會應附託之紛爭種類、列記於條約之中、而日本方面、則將所有國境紛爭附託於委員會、該紛爭如果在委員會上程中、應確立不訴戰爭之根本方針、

二、其於國境紛爭處理有不可分的關係之滿蘇國境劃定、應與紛爭處理委員會另行考慮之其於依外交交涉、或國境劃定委員之設置、應採取漸次的解決主義爲基礎、九月廿四日田村少佐、西課長到新京時而田村少佐即與關東軍各幕僚會見、西課長亦即與大使館、滿洲國外交部幹部會見、報告本省之解決案並探聽協議現地案、現地關係方面、就設置國境紛爭處理委員會、並無何等反對之意志、而以該委員會辦理紛爭勃發後之問題、欲防止紛爭勃發於未然、可先成立國境確定委員會、用以維持日滿蘇之和平、然以蘇聯最近動向觀之、一面提議設置國境紛爭處理委員會、表示調協態度、而一面擴大滿蘇國境兵備、故意移動國境標識於有利地點、固仍取及日滿之態度、對於本疑題之熱意究爲何、實爲問向關於此點、如蘇聯不見反省、本問題之前途、不容樂觀、故現地機關、本於希望三國平和的協調主義對於紛爭處理委員會之設置表示贊意、但問題之根本的解決則時期尙早、而表明反對態度共理由爲

岡田首相訪問園公
對時局問題作重要協議

【靜岡十六日電】由大演習陪觀就歸京之途之岡田首相十六日午前九時四十分赴興津坐漁莊訪問西園寺公、會談約一時間、首相先述內閣審議會之設置、肅軍問題、陸相、遞相更迭之經緯、地方選擧之實績及其他重要問題次謂明年度豫算編成、雖決按照上年度同樣公債漸減主義及財政改善致萬全之力、然以現下之國際情勢而採國防第一主義、在對於農村漁村之經濟更生等講最善方法意圖下、而當豫算之編成云云、

繼復披陳對六十八議會有預算案等重要法案之多數提出、而希望通過成立、以視政友會之辯法如何、得推察政局情勢異變、彼時有斷乎謀刷新政界之重大決意、

次復謂對華問題狙擊水兵事件等不祥事件之發生實屬遺憾、我國始終以促中國側之反省、導成眞的日華親善關係尙極力調整兩國關係對於南京政府、銀國有問題、帝國政府不合乎中國實情之見地、一任外務、大藏兩省講適當對策關於軍縮會議事則派永野、永井兩全權當微妙的國際情勢善處之任、詳細說明政府之所信、老公對首相意甚爲諒解而鞭撻首相善處時局、會談乃終、首相於午后零時三十九分由靜岡歸京、

日出席海縮兩代表
由東京赴倫敦

【東京十六日電】出席海軍縮本會議之永野、永井日本兩全權、攜同隨員一行、於十六日午後三時由東京出發搭車西下、將經由西比利亞赴倫敦云、

日本天皇陛下
幸霧島神宮拈香
乘馬蒞種馬場閱覽

【鹿兒島十六日電】日本天皇陛下、於午前九時、出行在幸鹿兒島車站乘御用火車於十時廿一分蒞霧島神宮驛、御汽車四十分蒞神宮、行禮如儀、十時五十五分幸種馬場、換御白馬、行二里、約半小時、蒞展望所進餐、午後二時十分回鑾、午後三時六分、蒞鹿兒島、還幸行在云、

日加通商交涉
加拿大側讓步
彼此主張一致

【東京十六日電】日本與加那大間之通商調整交涉、隨金克內閣成立在金克首相與加藤公使之間、已開談判、且下正在進行中、對於日本之要求二點、

一、緩和撤廢匯兌補償稅、

一、緩和加那大產業保護關稅之一部、

加那大側已讓步、大體主張一致、急行細目交涉之後、加那大側豫定改正現行對日關稅法、公布新關稅法、日本側亦着手改正對加那大關稅云、

春秋列國志
畫釋 廖經世 畫 【303】

第七十一回 晏平仲二桃殺三士 楚平王娶媳逐世子

三

莊賈問穰苴出軍之期、苴曰期在明日午時、某於軍門專候同行、勿過日中也、言畢別去、至次日午前、穰苴先至軍中、喚軍吏立木爲表、以察日影、因使人催促莊賈賈年少素驕貴、恃景公寵幸看穰苴全不在眼、況且自爲監軍、只道權尊勢敵、緩急自由、是日親戚賓客、俱設酒餞行、賈留連歡飲、使者連催、坦然不以爲意、穰苴候至日影移西、軍吏已報未牌、不見莊賈來到、遂分付將木表放倒、傾去漏水、竟自登壇、誓衆申明約束、號令方完、日已將晡、遙見莊賈高車駟馬、徐驅而至、面帶酒容、旣到軍門、乃從容下車、左右擁衛、踱上將臺穰苴端然危坐、並不起身、但問監軍何故後期、莊賈拱手而對曰、今日遠行、蒙親戚故舊、攜酒餞行、是以遲遲也、穰苴曰、夫爲將者、受命之日、即忘其家、臨軍約束、則忘其親、秉枹鼓、犯矢石、則忘其身、今敵國侵陵、邊境騷動、吾君寢不安席、食不甘味、以三軍之衆、托吾兩人、冀旦夕立功以救百姓倒懸之急、何暇與親舊飲酒爲樂哉、莊賈尙含笑對曰、幸未誤行期、元帥不須過責、穰苴拍案大怒曰汝倚仗君寵、怠慢軍心、倘臨敵如此、豈不誤了大事、即召軍政司問曰、軍法期而後至、當得何罪、軍政司曰按法當斬、莊賈聞一斬字、纔有懼意、便要奔下臺來、穰苴喝教手下將莊賈捆縛、牽出轅門斬首、嚇得莊賈滴酒全無、口中哀叫討饒不已左右從人、忙到齊侯處報信求救、連景公也吃一驚、急叫梁邱據持節往諭、特免莊賈一死、分付乘軺車疾驅、誠恐緩不及事、那時莊賈之首、已號令轅門了、梁邱據尙然不知、手捧節符、望軍中馳去、穰苴喝令阻住、問軍政司曰、軍中不得馳軍、使者當得何罪、答曰、按法亦當斬、梁邱據面如土色、戰作一團、口稱奉命而來、不干某事、穰苴曰、旣有君命、難以加誅、然軍法不可廢也、乃毁車斬驂、以代使者之死、梁邱據得了性命、抱頭鼠竄而去、於是大小三軍、莫不股栗、穰苴之兵、未出郊外、晋師聞風遁去、燕人亦渡河北歸、苴追擊之斬首萬餘、燕人大敗、納賂請和、班師之日、景公親勞於郊、拜爲大司馬、使掌兵權、史臣有詩云、

寵臣節使且罹刑、國法無私令必行、安得穰苴今日起、大張敵愾慰蒼生、

諸侯聞穰苴之名、無不畏服景公內有晏嬰、外有穰苴、國治兵强、四境無事、日惟田獵飲酒、略如桓公任管仲之時也、一日景公在宮中與姬妾飲酒、至夜意猶未暢、忽思晏子、命左右將酒具移於其家、前驅往報晏子曰、君至矣、晏子玄端束帶、執笏拱立於大門之外、景公尙未下車、晏子前迎、驚惶而問曰、諸侯得無有故乎、國家得無有故乎、景公曰、無有、晏子曰、然則君何爲非時而夜辱於臣家、景公曰、相國政務煩勞、今寡人有酒醴之味、金石之聲、不敢獨樂、願與相國共享、晏子對曰、夫安國家、定諸侯、臣請謀之、若夫布蓆席、陳簠簋者、君左右自有其人、臣不敢與聞也、景公命回車、移於司馬穰苴之家、前驅報如前、司馬穰苴冠纓披甲、操戟拱立於大門之外、前迎景公之車、鞠躬而問曰、諸侯得無有兵乎、大臣得無有叛者乎、景公曰、無有、穰苴曰、然則昏夜辱於臣家者何也、景公曰、寡人無他、念將軍軍務勞苦、寡人有酒醴之味、金石之樂、思與將軍共之耳、

本日一大張

歡迎參觀

本牌唱機堅固 敏捷樣式新穎 家庭旅行携帶 便利薄利主義 定價便宜由十三元起碼至四十元不等歡迎顧客遂意參觀 代售各大公司唱片無美不備 經售勝利各種無線電收音機

收音清亮 價目公道

電話二—二一九〇番

愼昌公司

內科。痔疾科。性病。小兒科

詳細診斷 誠心治療

鴉片嗎啡海洛英專戒療法

松本醫院

隨意入院 隨時前往診治

日本橋郵便局前 電話三—三七五六番

製氷冷藏

保管費從廉

鮮魚冷凍冷藏保管·鮮果冷藏保溫保管

新京製氷冷藏部 新京鐵道北住吉町九 電三—三八三五

趙朱氏 劉煥章 共同啓事

爲登報聲明事現因趙朱氏已將自己在新京城裡開設之積得金及在新京頭道溝開設之積得玉兩號生意完全由劉煥章接兌已於本年十一月九日經双方同中立契並已向新京總商會備案各在案茲特鄭重聲明自本年十一月九日起所有新京城裡積得金及頭道溝積得玉兩號生意之欠裡欠外各項債權債務以及從前以後所有之應聲作保連環承保批買貨物批賣貨物並兩號所辦之一切事宜完全由劉煥章擔負全責與趙朱氏毫不相干所有上述兩號之圖章無論以前及將來發生何種糾葛時亦與趙朱氏毫不相干再公主嶺河北積得玉興記河南積得玉琛記鐘記彩記等號生意完全係趙朱氏自己出資所設立與劉煥章及新京城裏積得金頭道溝積得玉兩號生意并無絲毫關係而劉煥章自接兌新京城裏積得金及頭道溝積得玉兩號生意後如有意外債務或其他擔保等各事發生時自登報之第一日起務於一星期以內直接向劉煥章交涉逾限概不負責又劉煥章已於本年十一月十二日完全脫離積得金銘記及各分號之經理責任與趙朱氏現在之各號生意毫無關係合併聲明

老火車牌 牙膏·牙粉

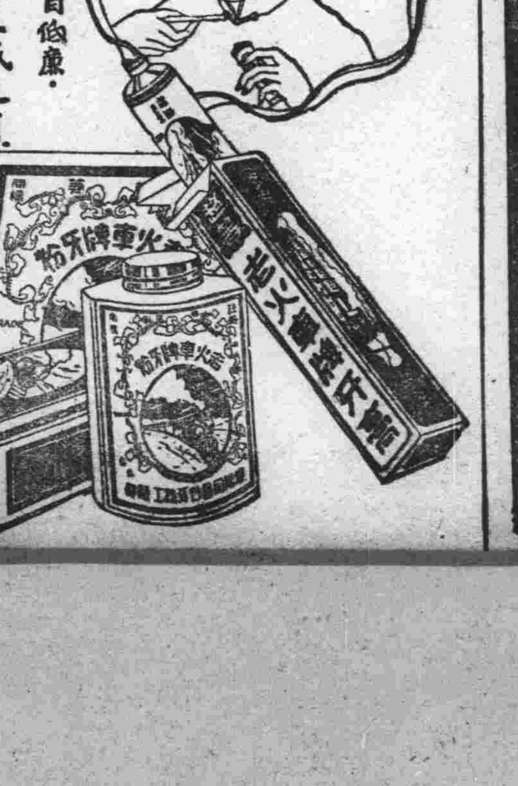

品質高超·價目低廉·

凡人於早起之後、夜眠之前、若使用老火車牌牙膏或牙粉刷牙後、則心身上之爽快、口腔之清香、牙齒之潔白、實非言語所能形容者也、

各地貨店均有代售 贊同昌行牙粉工廠製

如君患皮膚病因而發癢唯有一法治之即塗滅疥求患處立能止癢並恢復原有之狀態

拜耳大藥廠

R-35-4

冀察魯自治機運成熟
宋哲元宅開各巨頭會議
韓復榘蕭振瀛等已融如水乳
最近將有驚人的進展

【北平十六日電】宋哲元、蕭振瀛、秦德純諸人等河北省之首腦要人、五日夜直至十六日晨、在宋哲元宅、大開會議、決定最後的態度、又、山東之韓復榘、亦無隔閡蓋已諒解成立、華北三省聯盟之自治確保運動、將正式的開演、情勢有甚急之展開、甚堪期待云、

宋韓結成民治防共救國會

【北平十六日電】十六日午後六時、聚集某處之各階級之代表者一團、竟結成民治防共救國會、會議五小時餘、已向中央、宋哲元韓復榘等發出通電宣言、開首對國民黨政治有峻烈的批判、繼更指摘蔣介石有意牽制華北自治、結連共匪、河北省民除自治自衛外、別無良策、而促宋韓兩氏之蹶起云、

自治急先鋒殷汝耕再通電

【北平十六日電】殷汝耕以下戰區各機關代表、十六日晚又發第二驚人之通電、請詢宋、韓兩氏、有更進一步對自治政權樹立之具體工作、强力進言之形勢云、

松岡總裁對華北重要談話

【大石橋十六日電】松岡滿鐵總裁、爲滿鐵事業報告、十六日午前九時、由大連出發搭亞細亞、携同佐藤理事、藤井秘書、就就任後第一回東上之途、十六日晚刻到新京後、會見南關東軍司令官西尾參謀長、板垣參謀副長等、就緊迫的最近華北時局交換情報、懇談多言、因軍事中談話如左、

華北時局實有重大化之虞但情報不齊、難以明白豫測、只待軍事當局之善處而已、夲華北過去之歷史與南京分離 全在特殊事情之下而定、爲此滿鐵之力、如有必要時願以全力協力之、華北時局與滿鐵之機構改革、與中公司均無惡影響、總之願在新京、會談後務期東京之行成行、然或因故先回大連、亦未可知云、

以對日爲目標
中蘇間有密約成立說

【奉天電話】綜合奉天某處所得各項情報、判明於本年九月二十日、蘇聯政府代表鮑哥莫洛夫駐蘇大使與南京政府代表王正廷氏之間、在上海、於極秘密中、成立關於西北軍事與交通建設之協定自十二月一日發生效力、但此密約會爲由內蒙派遣赴海之德王部下、於上海之第三國際中國辦事處所得、當即撮成照相報告於德王、即該中蘇協定係由蔣介石氏代理之王正廷氏與蘇聯極東軍司令官布留態黑爾將軍及鮑哥莫洛夫大使之間所訂定者其目的在鞏固中蘇國交、對於第三國之侵害爲共同防衛、

條文係以英文及華文記載、主要條文如左、

一、中國軍隊、於本協定成立後、停止剿赤軍事公作

一、蘇聯政府、對於中國各地之赤化宣傳及暴動、並於長江附近之軍事行動、一律停止、

一、中國政府、將內蒙各盟旗、一律歸屬於紅軍、

一、紅軍以責任擔任防止日滿兩國之侵犯、

一、紅軍對中國所屬之察哈爾、綏遠、山西、寧夏、青海五省不得侵犯、但對於向奉天、吉林、黑龍江熱河四省之發展、中國政府採不干涉之態度、又凡紅軍所恢復之失地、得由紅軍處理、中國政府不干涉其一切行政、

一、使內盟行政權、歸屬於內蒙共產黨中央委員會、組織加盟政府、

一、中國政府向蘇聯政府借大宗借欵、以該借欵充作張庫鐵路之建設費、以上各條、足證南京政府之聯蘇容共政策之實、

但接得上項情報之德王、會對蔣介石氏之欲置內蒙於赤軍之支配下之不法、通告抗議、表示不滿之意、一面會於十月二十七日在滂江開內蒙政務委員會、由內蒙自衛之見地、決不受南京政府之羈絆獨立現正準備工作中云

百武中將抵滬 訪問有吉大使

【上海十六日電】昨十五日來滬之第三艦隊司令長官百武中將於十六日午前十一時半曾訪問有吉大使於大使館事務所、詳細探聽上海及南京之中國側最近動向並對此之外務省之措置及意向後、乃率直披瀝駐外海軍側之見解並所信、會談約二十分鐘、於正午前辭去云、

中國最近之事態
並非偶發事項
關係方面深予注目

近來上海及南京等處、不法事件、相繼發生、如汪精衛被刺、日商搗毀、水兵狙擊此外所謂對日經濟宣戰布告之斷行幣制改革、若此等事件、實爲中日關係惡化之源但中國之對日挑戰態度、不僅以此爲止、反有深邃惡化之勢、試觀漢口地方、自數日以來、省黨部盛傳謠言、其所謂謠言者『最近在六中全會、主張對日固執斷乎態度、如遇機會、決不辭與日戰爭云云』之過激言辭、及至最近、對於中日關係所發極偏見之印刷物、有向省立中學頒發之模樣、如通觀各地所發生之事實、其性質決非偶發事件、確係南京政府之有組織、有計畫之預定工作者、早亦洞悉、而南京政府既然組織此種大規模之抗日工作、預想其爪牙當然先向滿洲國伸張、是以於彼等秘密派遣之反滿分子、須於事先防止者、是爲當務之急、今後更於開港場及國境線方面、如有由此入國者、必須嚴加監視爲必要、對於以上事實、各關係方面、均極注目云、

北平市商會 向五全大會 電請實施憲政

【北平十六日電】北平市商會十五日午後三時、開緊急會議、經全員一致之決議、午後六時電請五全大會、實施憲政、其他各團體、隨該地之自治請願者、同向中央派遣人員云、

日本軍縮全權等 頻行之最后協議
與海外兩大臣會見

【東京十六日電】出席海軍軍縮之日本全權團、十六日午後三時起程赴鹿島、在出發前、行最後協議、永野首席全權及永井全權以下隨員廿四名、於午前十一時半起、防大角海相、披瀝此行之誠心決意、又十一時半、全員往訪廣田外相、經外相加以激勵之詞云、

駐日英大使克萊武氏 已往中國南部旅行
極惹世人注目

【東京十六日電】克萊武英大使、豫定三星期間、赴香港、印度、中國南部等處旅行、已於十六日乘橫濱出口之輪船加拿大皇后號起程因時南京政府改革幣制、發生中英借欵說、及英政府所提唱之列國對華共同借欵問題等、進行不甚順利之際、該大使渡華之眞目的何在、各方面頗有種種流言、該大使以香港爲中心、與賈德幹駐華英大使當必有何等連絡於此機會說明日本對幣制改革方態度、闡明朝野對中英借欵說之對華共同借欵等之方針、更詳說九日、日外務當局非公式談話形式發表之日政府對此問題之根本方針並就日本對華北政策、對南京政策之內容、爲重要協議爲英國重行研究東亞外交、對英政府當爲重要意見之進言云、

捏造情事作成影片
唆使民衆對日反感
默默供給匪團武器
蘇聯反日陰謀顯而易見

近來蘇聯當局對於民衆積極宣傳以使釀成對日反感、最近海蘭泡蘇聯當局、爲强大蘇聯之國防能力計『捏造日本以沿海州密林地帶爲背景有日本人密探（使用朝鮮人）與該地方突擊隊之對立爭鬪情形爲題目』而完成宣傳映片並由十二日在主要電影園開演、以資廣事宣傳、一面蘇聯當局援助滿洲國內匪團之實證、現已暴露據最近之調查、又判明永好、成立等共產匪首渡過蘿北東南方三十里之地點數次、由蘇聯當局接濟手槍子彈等武器、

湖北省黨部
力事捏造排日空氣
華中一帶排日形勢濃厚

【漢口十六日電】排日抗日之湖北省黨部、乃急速開始積極的抗日運動、即係將大連會議內容誇大捏造之傳單至昨日撒布已達兩次、十四日又撒布、對日方已提出要求在中國全日本軍艦由中國領海撤退、

孫傳芳被殺事
有政治的背影說

【天津十六日電】女子施劍翹十三日在天津南瀛清修院、暗殺正在讀經中之孫傳芳、是日即向公安局自首、以從容態度、自供爲十年前被慘殺梟首之父親施從賓報仇、招集一般之同情、嗣後審訊結果、非單爲報仇奇譚附諸等閑之問題、應視爲相當煩項之計畫的政治犯、蓋在兇事前 孫傳芳、外面表示斷絕政治的關係、似專歸依佛門、而彼之舊部下在山西、與孫氏關係、依然繼續、又氏再復歸政治地位、山西省雖爲閻錫山抱籠成功、定起頓挫、有捲入日本對華北工作之虞、至利用施女、使出於一舉兩得之直接行動、該暗殺事件、俄然轉入與時局有相當濃厚之政治的關係云

大村副總裁訪關東軍
說明國線豫算

十六日飛到新京之大村滿鐵副總裁、午後到關東軍、說明鐵路局末年度事業費豫算等、因市川經理部長爲說明滿鐵來年度全般豫算近將來京、是以副總裁於就鐵路總局關係說明之、據大村副總裁談云、

訪問軍司令部之任務係說明國線豫算問題、就今年度國線營業狀態、估計來年度鐵道收入、來年度事業費豫算等、以求諒解、要之不過爲國線經理問題而來、市川經理部長近日內來京、將滿鐵來年度豫算作全般的說明、以求諒解云云

新京錢行

十一月十七日

國幣每元合金票	一元
國幣每元合鈔票	九毛一四
現洋每元合國幣	一元
金票每元合國幣	一元
鈔票每元合國幣	一元〇九四
鈔票每元合金票	一元〇九四
足金每兩國幣	一百卅二元
紋銀每兩國幣	二元四角

哈埠白系俄人
鼓吹大亞細亞主義

【哈爾濱十六日電】現在居留哈爾濱之白系俄人共約二萬餘人、前者濱江省協和會事務局自十月上旬以來、在該白系俄人事務局內、設置亞細亞協會、以便於此等國籍者之中堅階級、鼓吹大亞細亞主義之精神、並解說滿洲國及五族協和之新精神、以之擔任此項指導任務、現在會員數已經二百餘名、總而言之、彼等皆有中等程度之教育、對於亞細亞之研究熱誠、極爲旺盛、頗收很好成績也、協和會當局方面、擬以此等青年階級而養成爲將來有力之指導者以喚起散在全滿各地之白系俄人醒起、而擔當該等之統制指導之方針也、現在散在北滿沿線之白系俄人、其綏濱線計有一萬五六千人濱洲線計一萬餘人、再有現在設立之短期日語講習會已有男女百餘名之出席以學習日本語、該等之成績亦頗良好云、

墨首相對制裁案
將發驚人宣言
可注日之十六日
法西斯特代表會議

【羅馬十五日電】法西斯特黨之最高機關法西斯蒂代表機關、定自十六日午前十時在威內綺雅宮召開會議、於墨索里尼首相主席之下決定外交國策、但觀測墨索里尼首相、或將對制裁案之發動、以十七日午後二時爲期、先發制人而發表驚人的宣言云

意政府發表聲明書
廸波諾將軍突解現職

【羅馬十六日電】意大利之東非遠征軍總司令官廸波諾將軍、突於十六日解去總司令之職矣、

【羅馬十六日電】意國政府、十六日發表聲明書、聲稱廸波諾將軍之辭職、實因健康關係、及因瑪加列已經占領將軍之使命已告一段落云云又廸波諾將軍因勳功殊大、於十六日已列入元帥府云、

岡村少將重要談話
南京政府不免崩潰
華北民生彫敝須自救

【東京十六日電】日本參謀本部第二部長岡村寧次少將、爲赴華傳達日本陸海藏外四省會議決定之對華根本方針之重要使命、經旅行中國南北一個月餘、乘十六日午後三時廿三分抵東京之列車回京、車中談話如左、

南京政府之銀國有令、已與英國有何諒解、是無疑者、佈令日、聳動滬港金融界、然完不可能者、予思英國來中國在華南築摚取東洋人之基礎、若不解消之、中國民與東洋、無和平幸福、譬如英國製自行車四十元、日本者二十元、此一例也、此英日在華利益、根本對立、總之銀國有是爲召中國分裂之過程、近日華北獨立戰即爲將來南京政權完全分裂之兆現在問題、年收華北人民六千萬元之軍費、民窮極矣、非獨立經濟、不能自權、南京政府、態度本驟變、然爲獲得政權、或吐對日强硬意見、或鼓吹容共、然心中本未欲與日一戰也、因如實行、則國民黨早潰、又傳與西南密接、亦非確事、於西南不用南京公債、努力行模範省、可以知矣、該方與日本關係良好、經濟提携、與華北相同云、

李大臣歸京談話
滿日交通聯絡完好

參加雄羅路開通式後、又到京城之李交通部大臣、森田財政司長之一行六人、十五日夜間歸抵新京、李大臣言、此次視察北鮮及京城安東方面、確係愉快之旅行、羅津第一之工事業已完成不但海陸可以連絡且係北滿與日本之最捷路對各方面、有甚大之利益云、

對於日華事態
交換種種之意見
蔣作賓會晤須磨總領事

【南京十六日電】歸國中之中國駐日大使蔣作賓氏、十六日午前八時會見須磨南京總領事、就目下之日華關係交換無隔閡意見、該會見須磨總領事就以下

一、上海陸戰隊水兵發害事件、

一、最近在各地發生之排日運動並一般對日空氣惡劣

一、自治運動及其他華北諸問題、

一、關於五全大會討議情形國民政府當局之意思、

質問後並說明日本側對以上之方針蔣大使就其各項、質問答謂、

『近來世間謠言流布、謂五全大會、關於對日方策、作重大協議、且變更重要方針、但余與廣田外相會議表示之意見、無何稍異、國民政府之對日外交絕對不加變更』云云、更言及專任外交部長問題之國民政府當局、已內定蔣作賓氏、爲外交部長、伊謂若正式任命時、決粉身碎骨、整飭日華關係、努力轉佳之云、

對華共同借欵
日不同意
通告李斯羅斯氏

【上海十六日電】曩日李斯羅斯氏、通告有吉大使、要求帝國政府考慮、關於一千萬磅共同借欵問題、而帝國政府之回答、已於十五日到上海、有吉大使、於十五日午後六時訪問李斯羅斯氏、傳達帝國政府決定不同意云、

歐局緊張聲中
各列强間活躍狀態

德國法西斯蒂 在捷活動甚力

【巴拉加十六日電】德人法西斯黨之活動、日見猖獗、該黨領袖亨萊發表演說、竟主張將在捷克人與德人之爭執移轉、至國際舞台上、亨萊及共親信、布郎特在彼黨省議會之席上演說、更公然反對捷克之和平政策、據捷克通訊社稱、亨萊之黨羽頗衆已約有八萬人、亨萊謂、本納斯對德之政策不正確、對德應建立更友誼之關係、彼亨萊可担任達到此事之橋梁、同時布郎特依作激烈之反蘇演說以爲德國輸護、並反對捷克對蘇聯之友誼、若干報紙激烈攻擊亨萊、謂亨萊公然以希特爾之走狗自居、『人民自由報』討論亦激烈攻擊布郎特之反蘇演說、該報云、『吾人與蘇聯之友誼 國爲如何之正當而吾人『德人』方面之反對此友誼之演說、實顯然代表第三帝國對此國之仇恨、因此國依社會主義之原則而行建設、在希特爾則以爲社會主義之原則係荒謬的須用火用刀消滅』以下又論反攻擊蘇聯之信口的宣傳及德國對蘇準備作帝國主義之進攻、該報謂『亨萊未曾見到、舉世之人早已另眼看待蘇聯矣彼未見到蘇聯之新力量與大規模之建設、亦未見到俄羅斯革命所獲得之勝利』該報認爲必須嚴厲禁絕希特爾在捷克之反蘇宣傳、

德對猶哥斯拉夫 外交政治經濟

【巴拉加十六日電】『人民自由報載』一文、論德國對猶哥斯拉夫外交政策之積極活動、非特取外交之手段、並兼用法西斯蒂之宣傳以貝爾格勒取得同情、據該報云、德國對猶之積極亦邀猶哥斯拉夫之總理史多年定諸維赤、即以圓滑之借口將之拒絕、駐貝爾格勒之德國『經濟』調查局局長納罕耳、係指導德國在猶哥斯拉夫之宣傳工作者、近赴柏林、提出在猶擴大活動範圍新計劃、該報又指出德對猶哥斯拉夫經濟方面活動之積極、德國雖欠猶三萬萬奇那爾（猶幣）而仍在猶哥斯拉夫購買大量若干種之農作品、德國且向猶兜售軍火材料、

埃京混亂鎮定 各地方仍混亂

【倫敦十六日電】爲進行埃及獨立運動、瓦弗德黨舉行群衆大會、而致昨日在開羅所發生之反英混亂、今日晨、已經軍警用非常手段、甚至用槍械鎭定矣、政府佈告人民維持秩序、令學生即速上課、否則嚴厲處分、據聞、因此市恢復之秩序、決不能保障未來之安寧、政府恐混亂蔓延至外省、得施行最嚴厲之警戒手段、各處據云亞力山大及其他大城市人亦均發生嚴重之混亂結果死傷者頗多云、

阿軍進擊馬加爾 意方消息多大誇

【日內瓦十六日電】據亞地斯亞貝巴消息、意方宣佈、阿烏沙省蘇丹王投降意大利人說、阿比西尼亞軍部堅決否認、阿比西尼亞軍仍保持馬加爾城外之山塞、對意軍之陣線、作遊擊之襲擊、南部戰綫、意飛機繼續轟炸聯接奇奇格與別出別拉之道路、爆炸結果如何、現尚不悉、經該路之軍火係於夜間輸送、或不致受害、意方消息、謂意軍在奧加敦戰線迅速推進云云、阿政府聲明不確、據意大利隨軍記者消息、阿比西尼亞軍避免嚴重衝突繼續退却中、意大利飛機、對於阿比西尼亞人已不能起以前所起之印像、阿皮西尼亞人已經學會立刻匿於山崗樹林之下、英國參謀總部之十二名軍官通過英屬索馬里之別爾別拉赴阿比西尼亞、據意記者稱、該等將作阿國義務軍事顧問、意大利通訊社史德芳云、意軍第一軍團佔領台沙一帶在該地與安加列前來之縱隊會合、第二軍團已抵亞地斯拉西與亞地斯恩加多附近之大加次河、

德意不侵條約 德意代表會談

【巴拉加十六日電】本地報柏林訪員云、德政府代表與意大利駐德代表亞洛西男爵及意國駐德大使安多里果日昨在梅亭舉行會議、商討德意兩國締結不侵條約事、

意作歐戰準備 亞國鞏固防務

【維也納十六日電】據亞爾巴尼亞京城帝都之觀察報載、亞爾巴尼亞政府又接到意大利政府七千萬金利爾補充借款、交換此借款者、爲准許意大利在亞爾巴尼亞西南部如萬龍港等展開鞏固防務之工程、共目的爲於必要時封鎖亞得里海之入口、

奧國各五金工廠 爲意大利製軍火

【倫敦十六日電】傳言日報云、奧國軍火工廠緊急爲意大利製定貨、奧國五金工業之中心多那維次、爲此目的、不久且新添一鎔鐵爐、史台依爾之軍火工廠及興登堡之著名大炮工廠、均一日換班三次、趕忙作工、德國克魯普公司在奧之分公司、駐在本多爾夫、有大製軍火工廠亦接到許多定貨、傳洛里斯多夫火車製造廠、不久會停工現又開工、工作甚忙、奧國輸往意國之出口貨總額、較去年之數字、增加百分之五十、但意大利非特係意大利之直接製貨者、且係主要之運輸處、因此、聯絡德國及巴爾幹半島各國與奧國交通之多惱河輪船公司、現在全部船隻、來往運輸甚爲繁忙云

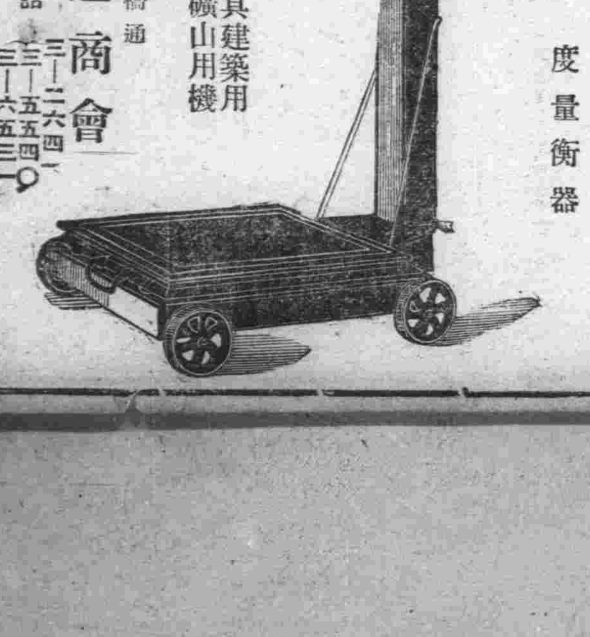
度量衡器
各種機械工具建築用五金品鐵道礦山用機械附屬品類
新京日本橋通
船越商會
電話 三一二六四一 三一五五四一 三一六五三〇

新都医院
電話之七八四番
各科專門
產婦人科 內科 院長醫學博士 饒村佑一
產婦人科 小兒科 女醫學士 饒村貞枝
皮膚科 花柳病科 女醫學士 伊藤津
外科全般 醫學士 古家初旦
每日診療夜間無休
入院往診派出產婆
新都產院
電話六四八〇番
新京梅枝町之丁目

滑稽明星中第一等角勞萊哈代主演
今日放映
可愛的
勞萊哈代 一對怪星 精心合演
滑稽宗匠笑料無窮
十一月 十六 十七 十八 祇映三天
全部有聲
龍春
良記
韓蘭根劉繼羣的老師
義賊
票價二角

吉林著名匪首就獲
殘匪殆已全部殲滅
友軍橫山部隊赫赫之戰功

【吉林電話】駐廟嶺(敦化縣)之板津部隊，藤特務曹長以下〇〇名，於該地西北方約五啓羅之地點山中，於十二日午後二時起，亘三時間與共匪，約百五十激戰，斃敵廿捕拿四名，將匪擊退，日軍兵寡，如何爲難，致藤特務曹長以下，下士官一名，兵一名，通譯一名，悲壯戰死下士官一名兵四名負重傷，

袁葱溝方面古川部隊，接報爲救援而出動追擊，目下逃走中之殘匪，又此方面交通最爲不便，亦無連絡辦法▲不明本日以前之戰鬪狀況死傷者，於十六日用飛機，送收新京衛戍病院，死傷者氏名如左，

△戰死者
特務曹長　藤彌作
伍長　市森孝一
一等兵　平井藤一郎
通譯(滿人)　宋某

△重傷者
軍曹　中村長作
伍長勤務上等兵　松本政雄
一等兵　志野多富季
同　松本外吉

△輕傷者
一等兵　池田重次郎

爲剿滅在〇〇屯附近之山中盤踞之大義五省合流胡匪卅餘名計，當即急往圍攻，戰約四十分許，結果將匪擊散當場擊斃胡匪二十名(內有天義，五省二匪首)擄獲大槍十枝，子彈一千四百粒，手槍七枝，子彈五百粒，並救下人票十名，該匪可謂被日軍予以全滅矣，

太平溝附近 匪賊已剿滅

【齊齊哈爾十六日電】據澁谷本部隊發表，吉林方面出動中之土橋部隊，中野軍曹以下九名，於本月十四日午後八時，在太平溝附近遇匪賊二十數名，討伐軍將其剿滅此次戰鬪，討伐軍森田半次一等兵，頭部負貫通槍創，遂殉職陣亡云，

討伐共匪百五十名
一面坡友軍大激戰

關東軍發表—十一月十五日午前三時半許，有共匪王惠童張連科之合股匪，約百六十出現於一面坡西方土們子附近，橫山部隊及岡田，正木兩部隊之一部，接報後立時出動，一方得報之在烏吉密河部隊之步兵砲隊，在一面坡部隊之豫備隊，駐梨樹鎭吉田部隊，及珠河警察之一部，亦即出動與之協力，遂將該匪團，完全包圍，至同日午後三時，行長時間之激烈殲滅戰，結果匪首王惠童被捕，匪團悉數殲滅，此戰橫山部隊機關槍隊隊長古谷清一大尉(原籍靜岡縣志多郡小川村)小隊長芹澤特務曹長)原籍靜岡縣駿東軍金岡村岡宮)戶塚一等兵(靜岡市天王寺町)盡職壯烈陣亡其他兵二名負重傷云，又該匪首王景童以張尙爾匪爲二匪長，在匪首中最有勢力乃本季討伐之重大目標，恒被日軍追及，今該匪團殲滅該方面治安殆可恢復，可視爲赫赫戰功云，

胡匪淵藪之帽子山
合流匪已全滅

警備司令部十六日下午七時到電開—十五日下午一時在哈爾濱東南方胡匪淵藪之帽子山附近山中，追剿胡匪之島本〇隊中土屋部隊，於該處與持有自動式小槍之胡匪東來好，帮匪五十餘名相遇接戰約一小時許，胡匪潰走當場棄匪屍十五具，小槍四枝，並救回人票四名，部隊方面，有宮崎孝二上等兵，因奮勇直前致被胡匪槍傷左胸部，登時殞命，其他尙有負傷五名，尙將匪人潛伏房所縱火焚燬，部隊尙仍進擊中，救回人票十名，現在濱江省濱縣討伐胡匪中之島本〇體關谷枝隊，於十五日正午

奉天取引所及信託會社
已定下月中旬解散

【奉天電話】此次確立統制滿日通貨國策，金票對國幣行市，永永繼續無漲無落狀態此種行市出現以來，殆示休業狀態之奉天取引所及奉天取引所信託會社，將於日內決定廢止，目下平山取引所所長前往新京，對關東局及滿洲國財政部之間，行最後的接洽，乃觀測其正式廢止大約在十二月十四日定期交貨後，大體十五日正式發表廢止，而奉天取引所信託，隨正式廢止之同時，解散全員，並行股份之清算，及建築物之出賣等，各事完全終了後，再徂奉天建築物會社而圖更生之路，又該取引所廢止之同時，社會傳有新京安東兩取引所之廢止問題然大體已決定，只以特產物買賣爲主，而往後仍繼續存在云，

軍民緊密連絡
匪患漸平治安恢復
呂大臣視察歸來 會見滿記者談話

呂民政部大臣，於十六日午前十一時，會見在京滿人記者一節，會誌昨報，玆將呂大臣所述視察各地情形之大意，誌之於下，

鄙人(呂大臣自稱下同此)自拜命民政大臣以來，四月於玆，本擬早日視察各地，以爲實行工作資料，奈以鄙人自到任以後，因與各方面連絡，以是迄無餘暇，今始乘隙視走各地，此次鄙人視察期日，前後共計二十五日，其中因開催總務廳長會議尙返京數日，是以時間短促，猶如走馬觀花，未得全豹，然鄙人所去視察各地，亦擇其要者而觀摩，並有各省當局種種重要報告，故所得印象極佳，此次視察情況以農村情形而言，南北滿之本年收獲均好，南滿較佳，東邊一帶，因災害關係，約佔八成年景，三江，龍江，濱江各地，農產雖稱良好，但農民因受糧價低微關係影響殊甚，該當局亦考慮對策，奉天方面糧價尙高，農民經濟漸漸恢復，然農村副業如家畜等，因有匪害，頗受相當損失，現已見好轉，全國治安狀況，如吉林，三江，濱江各省之多山地帶，尙有匪跡，不過此剿彼竄，此次以關東軍爲中心，並日滿軍警官民之緊密連絡及行政人員之宣撫，用匪亡兵亡之對策行以澈底殲滅，現間島省實行集團部落，已有九十餘處以使民匪之連絡斷絕此外對於警備之充實，交通之便利討匪之善後等等方策，適在積極進行，務使匪賊永久滅絕，故於最短期中，可望完全恢復，數年之後唐虞之世不難復現於今日，各省實業均有相當進展，各當實業廳對於該地之實業莫不積極進行，如吉林錦州倣做公主嶺試驗場，設有農事試驗場，使各青年農民，前往學習，予以新法指導，將來我國農產之改良，大有期待，教育情形，各省教育均在急於發展，而全國教育概況，以奉天爲首屈，將來教育根基澈底普及，則凡我國民，自能了解我國立國之王精道神綜觀南北滿已過開發時期而入整理時代，北滿地廣人稀，仍爲原始時代，北滿極應援照南滿從事開發，以使夙稱地大物博，天賦實藏之滿洲，不致埋沒富源於地下也，至於此次鄙人視察各省目覩日滿人民，感情敦睦，自精神團結爲誠極好現像，各省我國實行新省制以來，各省工作，均有競爭心理，此省政績，恐落他省之後，他省政績，欲佔此省之先，各官吏等，皆俱朗氣，將來我國政治之修明，從與日而並進此至爲可喜之事也，各省官民，均有緊密連絡，如省長慰問軍民，參事官親身指導人民，如行政人員，均與人民握手，兼作指導之責，我帝國之前途昌隆，誠爲無量也云，

國都建設進展一斑
南嶺淨水場將完成

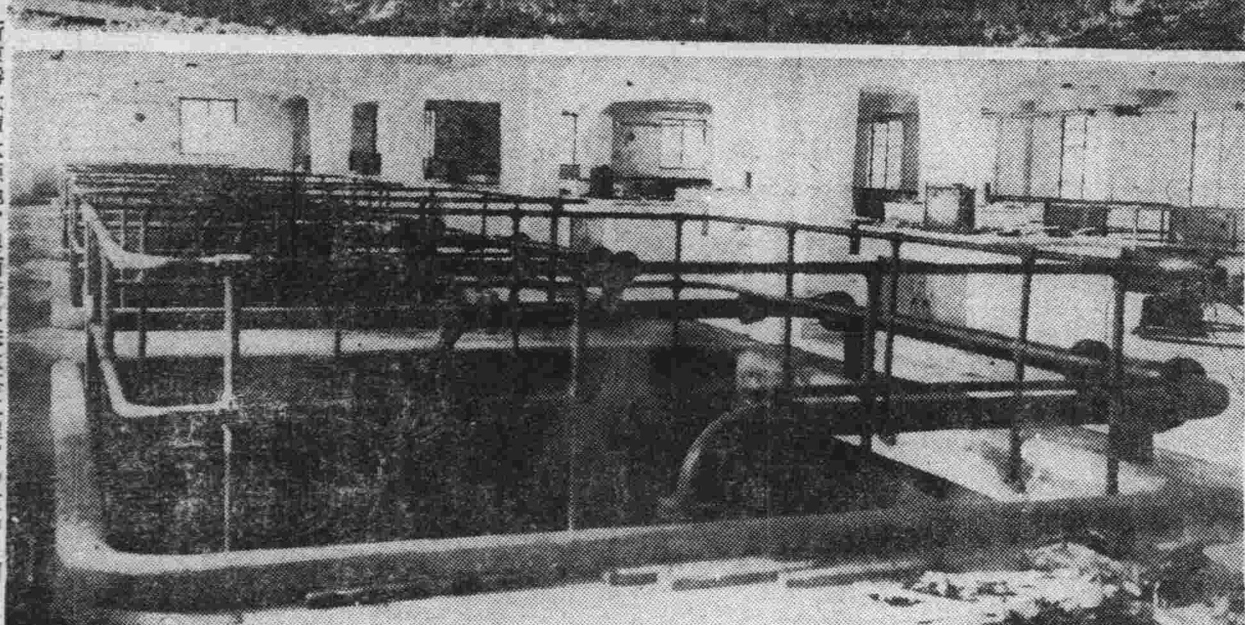

新京淨水源地，與南新京送水塔工程，乃京中別水道工事，業已完成，惟俟南嶺淨水場完成，即舉行落成式，玆因努力進行，將定於本月廿一日，舉行落成式云【寫眞】上，完成之淨水場 下，地下之過濾場，

友邦發展令人驚嘆
凡我國人均應倣法
孫大臣歸來與滿記者談話

孫財政部大臣，曾於前月月杪，東渡日本，視察一切，氏已歸京多日，十六日午，於財部會見在京各滿人記者今將大臣之談話，概記如次

今日與諸君全晤，鄙人(孫大臣自稱)不勝欣快之至此次鄙人東渡視察需時一月有餘所至各地，倍受友邦官民之欵待，衷心感荷殊深，而所觀友邦老幼人士，均精神從事，各務其本，誠堪爲我滿人所傚法者也，鄙人距今廿六年前曾赴日一次，觀其目前之種種建設，樣樣發展，令人驚嘆，深望我國朝野官民，取法先進，努步後塵關於在滿之鮮幣問題，得友邦當局援助，已告成功我國國幣，日趨穩固，關於友邦移民來滿一事，則鄙人以自由移民較集團移民爲佳，概集團移民對知識薄弱之滿人，易起誤會故也，此後希望新聞界諸君，並各界人士，極應前往友邦觀光，藉睹友邦種種進展，可增興奮不少云

新京教化聯盟 舉行會議

新京日本教化聯盟，十六日自午後二時起，於地方事務所，舉行協議左列之各事項

一、關於入營兵送別會之件
一、宴會縮減三分之一之件
一、廢止虛禮之件，
一、教育者謝恩之件，
一、青年學校後援之件，

津田中將來哈 向各機關告別

【哈爾濱十六日電】因此次日本海軍之更動，榮陞軍令部職務之前駐滿海軍部司令官津田中將，爲向哈市各機關告別，乘今晨六時二十分到京濱線列車來哈，豫定乘翌日午前九時發「亞細亞」特快車離哈云

日德文化協會 克得爾特氏 送行午餐會

【東京十六日電】日德文化協會主事克得爾特氏，決定擔任德國漢堡大學之日本文學及日本歷史之教授，而日德文化振興會，於十六日午後十二時半起，於帝國旅館，舉辦送行午餐會，有在京中之武者小路大使，關爾夫書記等多數人出席頗呈盛宴云

包爾佳
設特別檢疫所 防止馬炭疽病

【滿洲里十六日電】扎蘭屯沿線包爾佳至吉里吉細斯卡亞間，由十一月五日起，以四日間修理共間電線，當時被派前往修理之包爾佳騎兵第一旅電信隊，迨至八日回歸包爾佳後，該隊馬匹中，發生炭疽病者計八十四匹，其中已經倒斃者計廿四，軍管理局方面聞訊，當即將特別檢疫所，設於包爾佳，以便就近防止斯疫之蔓延云

【寫眞】應時出售之皮毛貨

縮食節費積少成多
防空獻金美談
壯懷義舉可泣可歌

隨同防空標語歡呼聲裏，京市民之各種各樣之防空藥輪，已經捐募頗巨之數目，足以興起對於國都新京之防空熱也，最近又有以左開之奇異二三方法，勸募防空藥輪之美談，

募一分的儲金結局竟達九十餘圓之多

國防婦人會，南嶺分會方面業由西戶分會長發起，連同各會員，商議決定，每日儲蓄國防金一分自從繼續施行以來，現在已儲到九十一圓四角之大宗欵項，經西戶分會長收齊，於十二日經由居留民會轉交新京防空協會收訖

天寒地冷挨戶奉經捐款充作防空藥輪

市內祝町高野山金剛寺修行講員，住桔梗町二丁目一番地，豐田光枝(四六歲)及西四馬路七十四號，滿紅管子(四四歲)兩女士，前者由二日起，至十一日止，以十日間，在市內各戶誦經共得助欵，五十三圓三角，嗣於十五日下午，到地方事務所，聲請轉交防空協會，用充作防空費之需，

正在作興精神週間節省零錢捐助防空

新京公學校方面，前於七日起，擧辦之精神作興週間期內，由兒童以至於職員，共同將日常用費實行節儉，至於午飯時，共爲職員者，每次應節省一角，兒童亦每次節省一分，結果計儲積至五十五圓八角之巨，當經照數解作防空藥輪矣、

頭道溝吉野町捐助防空金三千零八圓

新京頭道溝吉野町區內，自從瀧區長擔任勸募防空欵以來，至十五日止，已經突破三千圓以上，瀧區長當將該藥輪三千〇八圓，交由地方事務所收訖云、

首都臨時人口調查
於警廳開第一次會
協議幹部訓練接洽

滿洲國第一次之臨時人口調查，前者以國務院訓令，連同調查要綱，又以民政部訓令，連同施行規則，已經公佈，其於國都新京者，於十五日上午十時起，在首都警察廳講堂，召開幹部第一次訓練接洽會，當時出席該會者計有向井統計處長，近藤調查科長，首都警察側有谷口警務，荒井司法，兩科長以及各署長，戶口調查員市公署側，有調查係員，東站警務股幹部等，四十名，協議訓練之事，至五時始散會，

明年京圖沿線 設自警村數處

【大連電話】鐵路總局玆以國線沿線之產業開發，及警備鐵路目的計，曾於去年度在奉山線之女兒河等三處建設鐵路自警村，採用滿洲除隊之在鄉軍人，以十人或廿人爲一單位，使之前往耕田，每人借給土地十町步，結果所收成績甚好，故定於明年度，在京圖線沿線，準備進行建設自警村數個村，因鑑於該線沿線之治安狀態稍覺不安，故擬以三十人爲一團之方針云，

哈埠中銀分行 新式樓房落成

【哈爾濱十七日電】中央銀行哈爾濱分行，曾於去年九月間，以總工程費五十萬圓，在田地街新城大街角，開始極急建築中，迨至本年十月間，已經竣工，現在所有內部之諸設備亦行完了，故定於本月廿四日起，將現在中國大街之道裏支行，施行遷移至新建築分行之內，並於遷移同時，將原有之道裏支行，實行廢止，將傳家甸道外分行，改爲支行，仍存在原處辦公，至於新分行房舍，爲地面上二層樓房，地下一層地下室，爲近代之出奇樣式，其內外部，滿鑲大理石，總建築坪三千四十平方米，其在銀行界建築內，爲外觀內容全行完備之樓房云，

首都警廳
充實消防陣容
集合住宅區設分署

首都警察廳消防本署，擬於明年春初，遷移於舊市街，與正當中央之長通路大街，與永長路交叉地方，故現下對於廳舍之建築積極趕修，並同時於新市街正當中央地點之永安街(集合住宅附近)建設分署，現下大半工程，已行竣工，故定於本月底，分署可開始辦公，該分署除分署長外，尙置署員廿名，且常置燒瓦士淋油的喞筒二噸水槽桶二個，以備新市街方面，非常之需，如斯則新市街與附屬地，能相呼應，完成防止火災之設備矣，

△天象

十一月十六日　溫度　最高 零下六度三分　最低 零下十五度一分
十一月十七日　天氣　西風　晴

社告

友邦承認三週年紀念本報酬謝讀者抽籤之號碼，因整理手續麻煩，決定於十九日在本報紙上全部披露、

新民戲院
十一月十八日
早場
淑英傑　戰皖城
碧艷紡　艷秋衡　翠屏山殺山
溫若玉　張小冬　座樓殺媳
王賓亭　韓少舫　泥淤河救駕
毓景山　獨木關
晚場
高林森　越虎城
淑英傑　雙鎖山
碧艷紡　花田八錯
張小冬　擊鼓罵曹
王賓亭　韓少芳　溫若玉　艷秋衡　甘露寺

燕春茶園
十一月十八日
早場
劉桂蘭　二美爭夫
水蓮珠　潘雪艷　胭脂判
張樂賓　花秦樓　葡萄紅　張俊臣　破腹驗花
夜場
劉桂蘭　借弔女孝
水蓮珠　潘雪艷　水牢計
葡萄紅　花秦樓　葡萄紅　珍珠汗衫

龍春電影院
大減價
二層箱票 一元五角
三層箱票 一元
池二樓散票 二角
大橙 二角
台耳票 三樓散票 均一角五分
邊座票 一角
(良記)
下期放映
全部有聲獸片之王
人獸奇觀
票價二角

天一公司空前鉅製全部有聲對白歌唱
紉珠
(即有聲空谷蘭)
葉秋心　范雪朋　主演
即將放映

御製班龍百補丸

打字　翻譯　通譯　立案
騰寫版印刷
新京日出町一丁目一四
新滿社
電話三一二三八七番

新鑛業
辦理許可願手續●製圖●測量●因讓渡呈請鑛業權之轉換●
新京永樂町三丁目永樂莊
康德鑛業社
電話三一六一九三番

前日本法院法官
正七位勳六等
律師 引地寅治郎
法學士 後藤雄弘
翻譯 孫士業
翻譯 馬駿亭
事務員 孫尙武
事務員 李子山
事務員 王仲三
新京領事館前
電話三一五九五〇番

舒肝健胃丸
平肝順氣開胃健脾
一切胃病各症良藥
總發行奉天鐘樓北
關東大藥房

聲明作廢
前以鄙人名義領得南市場地基一段領有三十八號省照一張嗣於今年七月間在原籍被水沖失除向奉天商埠局請求補發新照以資管業外無論落於何人之手概作無效特此聲明
宋貽珊啓

新京電影院
今日放映
聲南公司出品
武俠戰鬪片
江湖廿四俠
六集
▲以恩報德女配金洲
▲洞房花燭巧遇仇人
以舞台的蝴蝶盃
播成空前絕後電影
下期接演
七集江湖廿四俠

辯護士 正七位 前判事
古賀法律事務所
日本橋通新京百貨店後身
電話(3)二一四七番
本律師通曉滿洲語歡迎來問免費鑑定
◎招聘
能漢文及日滿語文互譯之滿洲人爲合格
古賀律師啓

滿洲國
商標
呈請註冊事務
中根事務所
新京東五條通三(廣隆棧內)
電話三一五七二番

大阪商船行輪

●開往門司神戶大阪
□此船有二等三等倉▲此船經由廣島　開上午十時
▲哈爾濱丸　十一月十九日
熱河丸　十一月二十日
貝格爾丸　十一月廿二日
烏蘇里丸　十一月廿四日
▲亞米利加丸　十一月廿五日
吉林丸　十一月廿六日
□夏德露丸　十一月廿七日
扶桑丸　十一月廿八日
烏拉爾丸　十一月三十日

●開往天津
志摩丸　十一月廿五日

●船票發售　滿鐵沿線各站及各埠日本國際觀光局減車船連運票（往復票火車二成輪船減一成通用期限兩個月）大連門司神戶間輪船票（買往復票返程票價可減二成通用期限參個月）發售
●專辦貨物代辦處　各地國際運輸會社

大阪商船株式會社
大連支店（電話二－二五二）
奉天事務所（電話四八九）
新京事務所（電話三－三二六）
哈爾濱事務所（電話七〇一）

朝鮮郵船行輪

●開往青島仁川
會寧丸　十一月廿七日
●開往仁川長崎鹿兒島三角
千歲丸　十一月二十日
前記輪船出口時日因天候關係或有更變
朝鮮鐵路各站以及本行輪船經過各口可裝與滿鐵連絡之貨物有上記※記號者純係貨船不售客票並可發行前項連絡提單代賣海圖及航海路針
朝鮮郵船株式會社大連代理店
迈沪郵船株式會社大連代理店、大連市山縣通一八一
日本郵船會社大連出張所　電話2・三三九2・六七三番
專屬貨物代辦處船票代賣處　丸二商會電話四二四六番
各地之日本國際觀光局

近海郵船行輪

●開往橫濱　新潟丸　十一月廿八日
●開往天津　新潟丸　十一月廿三日
●開往長崎鹿兒島　千歲丸　十一月二十日
●開往營口　天山丸　十一月　日
●開往基隆高雄　岐阜丸　十一月廿七日

日本郵船行輪

●開往紐育　能登丸　十一月廿六日

阿波共同行輪

開往芝罘威海衛下午仁川　廿六共同丸　十一月二十日
●開往芝罘　十八共同丸　十一月二十日
●開往天津　長山丸　十一月廿四日
本會社代辦山東鐵路及朝鮮鐵路各種運輸一切事務
阿波共同汽船會社
大連市山縣通　電話2・五〇〇一番

大連汽船行輪

●開往青島上海上午十一時
青島丸　十一月十九日
大連丸　十一月廿二日
●開往天津（塘沽止）
天津丸　十一月十九日
長平丸　十一月廿一日
●開往鎮南浦（載客）
日東丸　十一月　日
●開往基隆高雄（載客）
山東丸　十一月十九日
山西丸　十一月廿九日
●開往安東
天潮丸　十一月十九日
●開往清津雄基（載客）
遼河丸　十一月　日
大連汽船株式會社
大連市山縣通　電話2・七一三一番
日本國際觀光局中國旅行社

外治內病 **消積靈**

不用針炙服藥刀害之苦　腹中積塊癥瘕自消除

劑現洋四元

此藥在平津行消數十年、純用攻破之法、凡男婦老幼、氣塊血塊癥瘕積聚以及婦女、食塊寒塊痛經閉多月不通、滿腹、鐵石疼中胎逆產、速將乾血勞硬如夜死腹由孔直入病所、此藥症形腹、毛大小使而下、由藥方成日胎力液沾由、內癥、病化急速、不由煎而歎患處化藥汴甘腹中、保定價、大劑現洋八元、取下孕婦莫使不作事、一切要小、現洋六元、中劑現洋六元、切要

外埠函購郵費二角並說明書價索
天津第四期名醫第一名醫士 李子久發明
敝號近由四川新到大宗麝香零整批發價格從廉惠顧諸君認明地址是幸
四川麝香批發零售
哈爾濱獨家經售處道外桃花巷街 閻氏藥房上樓

承辦土木建築工程
代辦呈請日滿各官署建築手續
渡邊工務所
渡邊長太郎
新京曙町三丁目之二
電話三－五八五六番

諸位如有放欵欠賬等債務者而不爲支付感覺困難之事時本所爲其代理人不問對方之爲如何人與如何商店願執代爲催促及徵收之分
本所在當地蒙官廳之許可并在官廳監督之下繼續經營業務十餘年故信用卓著一經委託絕對可使諸位安心也
本所爲豫防諸位之損害於未然之機關也隨時委託無任歡迎
△調查交易人之信用程度△調查各種企業
△調查人事之秘密△代行整理貸借事項
新京中央通十三番地
新京興信公所
電話三－三三五〇番

新京富士町二丁目二十七番地
國際運輸株式會社新京支店

一、代辦海陸運送營業
一、委託販賣承辦事項
一、倉庫業及金融
一、市內運搬荷包裝貨物
一、代辦及保證
一、運送、火災、海上保險代理業
以上關係業務

代表電話號數
3－5016
3－5017
3－5018

支店長	
庶務係	倉庫係
經理係	海運係
金融係	運搬係
三－二六六二	驛構內發送係
三－二四八五	同　到着係
三－二〇六五	日出町倉庫 荷造係
三－二三五九	同　保險係
三－二五〇八	寬城子
三－二一八八	中欄係
三－二八三九	專用線荷扱所

耳鼻咽喉科專門
診療時間　自午前八時至午後六時　星期午後停診
院址　新京梅枝町四丁目二番地（領事館前東三條通角）
公主堂 **三井醫院**
院長醫學博士　三井忠
隨時入院　應召出診　電話三－二七〇三番
通曉日語而願爲看護婦者來院接洽

膠合板大廉價

存貨豐富　地板片　家具用乾燥各種板片　免收送費
膠合板　非律賓木材　水曲柳及其他各種木材
精選材料　優良廉價

吉川商店
木材部　新京老松町七番地　電話三－二九一三番
家具部　新京中央通西公園前　電話三－五六九五番
大連出張所　大連市能登町七〇　電話三－一九二番
本店　東京深川區富岡町

大賤賣

現在新到大宗毛貨　惠顧諸君・務請駕臨

毛綿線絲

新京日本橋通六十五　丸岡糸店

▲須有强健父母
▲方有强健子女

世有强健之父母、然後有强健之子女、設或爲父母者、因腎部虛弱、以致常患骨痛腰痠、遺精便濁等病每多嗣續無望、即幸而得之、其不羸弱夭折者、幾何哉、是補腎健身、爲父母之天職

第威德補腎丸

專治　腰痠背痛　風濕骨痛　筋骨疼痛　遺精便濁　以及一切便溺症等
●各大藥房均有出售
滿洲國獨家經理
批口　源來盛洋行

咳嗽傷肺久則成癆故初起時須服兜安氏補肺聖藥俾可速愈此藥專治咳嗽傷風及病之屬於喉肺者效驗異常味甘美性和平老幼咸宜兜安氏止咳藥片與補肺聖藥功效同惟係藥片便於懷帶

各埠藥房均有出售
上海江西路兜安氏西藥公司啟